2008　Vol.34
市報ゆふ

YUFU CITY INFORMATION MAGAZINE

あらかしの森(もり)林通信

7月号

● 夏です！佐伯へお出かけしませんか

● 中高一貫教育に向けて

ゆふ さいき

昨年の11月22日「いい夫婦の日」に、佐伯と由布の両市がもつ豊かな観光資源の交流を図ることを目的に、両市観光協会が交流協定を結びました。

今回の市報では両市の共同企画として、さらなる魅力的な広域観光を推進するため、これから始まる夏に向けての観光スポット、名産品や料理、イベント情報などを紹介します。　☆佐伯には由布、由布には佐伯の情報を掲載しています☆

佐伯市の紹介

九州一早く朝日が昇り、九州一広い面積をもつ佐伯市は、豊かな海や山、清流番匠川などの自然に恵まれた城下町です。これらの自然を生かして、古くから農林水産業が盛んで、戦後は臨海型の工業都市として発展しました。また、豊後水道でとれた生鮮魚介類を素材とした食のまちとしても売り出し中です。最近では、映画「釣りバカ日誌 19」のロケも行われ、6 月には東九州自動車道佐伯インターチェンジが開通しました。

面積：903.4 ㎢　　人口：81,476 人　　世帯：33,121 世帯（5 月末現在）

夏のおすすめ情報

元猿海岸と大分県マリンカルチャーセンター

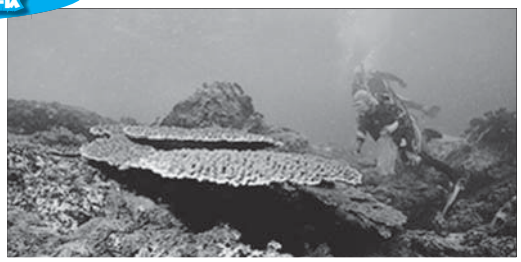

蒲江地域にある、「日本の渚百選」の元猿（もとさる）海岸では、海水浴やサーフィンを楽しむことができます。また、隣接するマリンカルチャーセンターでは、サンゴが棲息する海でのスキューバダイビングをはじめ、各種体験や宿泊、研修ができます。同地域では、ウニ割り体験など、海辺の体感メニューが味わえる「あまべ渡世大学（事務局☎0972-42-0115)」も開講しています。

海水浴場・キャンプ場

「日本の快水浴場百選」の瀬会（せあい）海水浴場や「日本の白砂青松百選」の波当津（はとうづ）海水浴場、眼下に大海原が広がる「高平キャンプ場」など、美しい海で海水浴やキャンプが楽しめます。

歴史と文学の道

旧藩時代の武家屋敷が建ち並び、城下町の風情漂うこの道は、「日本の道百選」に選ばれています。「さいき観光ガイドの会」によるガイド付きで散策できます。

ごまだしうどん

「農山漁村の郷土料理百選」にも選定された郷土料理「ごまだしうどん」。現在、「佐伯ごまだし食べ歩きラリー」を開催中 (来年 2 月 28 日まで) です。

佐伯寿司

年間 400 種類の魚が水揚げされる豊後水道。そこから水揚げされる新鮮な魚介類をネタにした「佐伯寿司」が、市内 20 店舗で召し上がれます。

今後の観光交流について

佐伯市は、由布市にはない海の幸や山の幸が豊富です。由布市は、温泉や神秘的な由布川峡谷や男池、雄大な黒岳などの大自然の魅力が溢れています。お互いにないものを補いながら、いい交流ができたらと思います。

西嶋佐伯市長といつも話していることは「もっと行き来をしましょう！」ということです。市長同士だけではなくて、例えば庄内神楽と宇目神楽などの伝統文化の交流や女性団体をはじめ教育分野、そして食文化などさまざまな形で行き来しあう、そうすることでお互いの文化やイベントなどを自分たちのものとして受け止めて楽しめるようになったら、とてもすばらしいことだと思います。そのためにも、高速道路の開通はとてもうれしいことですね。

首藤奉文
由布市長

由布市の PR

「由布市の魅力は豊かな自然と温泉です。由布岳を眺めながらの露天風呂は最高です。心身ともに癒されますよ。」

西嶋泰義
佐伯市長

佐伯市の PR

「やはり、豊かな海とその海でとれる魚介類が一番の魅力。ブリやヒラメの養殖や水産加工品などは全国トップクラスです。」

「両市の皆さんが、自分の市では味わうことができない体験ができるように、両市を巡る体験型のバスツアーを企画したいですね。

例えば佐伯市では、城下町の風情や海辺の生活を味わってもらい、由布市に行った際には、全国有数の温泉を案内していただく、というツアーです。

また、調理人同士の交流を盛んにしたいですね。由布市の調理人の方々が培った腕で、佐伯市の食材を調理してもらい、その高級感や技術を学ぶ。そういったことで、人も文化もともに交流をはかることができると思います。

高速道路の開通でぐっと近くなった両市の交流をこれからもっと盛んにしていきたいですね。」

日豊海岸“ぶんご丼海道”

日豊海岸の新鮮で旬な素材を使った丼を提供する日豊海岸“ぶんご丼海道”を、臼杵市、津久見市、佐伯市の計 40 店舗（佐伯 24 店舗）で開催中です（写真は「海鮮丼」）。

日豊通信リアス　検索

うまいもん通り夏まつり

佐伯ならではの味わいを堪能できる居酒屋などが建ち並ぶ「うまいもん通り」で毎年開催される祭りです。星空の下で飲むビールと、佐伯の海の幸は格別です。

つるみ豊魚祭 2008

豊後水道で獲れた活魚・鮮魚等の魚介類や各種加工品等を浜値に近い値段で販売。海鮮鍋やすりみの天ぷら等の食べ物が豊富に用意され、海の町のイベントとして毎年 1 万人を超す来場者でにぎわいます。

夏のイベント情報

ただ今
日豊海岸“ぶんご丼海道”を開催中！（写真）

7/19(土)
さいき葛港海ホタルまつり

7/19(土)～21(月)
・海と遊ぼう720
・海の日記念行事
・ちびっ子ヤング大会

7/26(土)
うまいもん通り夏まつり（写真）

7/27(日)
番匠川川あそびフェスタ

8/2(土)～3(日)
ドリームベースボール
～プロ野球名球会・OBクラブがやって来る！～

8/9(土)
さいき番匠の火祭り

9月上旬
五丁の市(ジョーヤラ)

9/28(日)
つるみ豊魚祭2008（写真）

佐伯市観光についての問い合わせ　佐伯市観光案内所　（☎0972-23-2513）
http：//www.kyushu1-saiki.com/

高速道路（佐伯I.C）開通で佐伯と由布がもっと近くに！　「佐伯～由布間」約１時間！

市民の皆さまへ

＝訃報＝

誠に残念で悲しいことでございますが、平成二十年六月二十七日に、秋吉洋一副市長が公務中、不慮の事故で亡くなりました。享年五十八歳であります。

葬儀は秋吉家と由布市との合同葬とし、六月二十九日に庄内町平成会館で執り行いました。

秋吉副市長は昭和五十年四月、湯布院町役場に奉職し、以来、総務課参事、議会事務局長、そして、合併により由布市となってからは、湯布院振興局地域振興課長、総務部総務課長を歴任されました。

平成二十年四月からは、議会の承認をいただき、副市長に就任し、常に「市民のために」という強い思いで、さまざまな行政課題に取り組んでいただいておりました。

私は今、副市長を失い痛恨の極みでありますが、これまで頑張っていただいた副市長に心から感謝を申し上げ謹んでご冥福をお祈りいたします。

由布市長　首藤奉文

窓口での本人確認にご協力ください

「戸籍法・住民基本台帳法の一部を改正する法律」が平成20年5月1日から施行され窓口での本人確認がはじまりました。請求者本人・代理人にかかわらず窓口にお越しいただいた方について、本人確認書類を提示していただく方法により確認させていただいています。

本人確認書類とは、運転免許証・写真付き住民基本台帳カード・パスポート・身障者手帳・健康保険証などです。写真が貼付されていないものについては、複数提示していただくことがあります。

本人確認書類を何もお持ちでない方は、事前に住民基本台帳カードの取得をおすすめします。

写真付き住基カードは運転免許証などと同様に公的証明書として利用できます。

問い合わせ　市民課

☎0977-582-1111（内線151・152）

平成20~21年度

由布市地域審議会スタート

▲委嘱状を各委員へ交付（湯布院地域審議会の様子）

由布市の挾間・庄内・湯布院の３地域審議会が、新しい委員体制でスタートしました。

今回、湯布院地域審議会が５月28日、庄内地域審議会が６月９日、挾間地域審議会が６月10日に各庁舎で委嘱状交付と第１回会議が開催されました。

各地域審議会は、15人の委員で構成され、任期は２年間です。各地域の市民の皆様の意見や課題を、市長に答申したり意見を述べたりすることで、市政に反映する役割を担っています。

◆由布市地域審議会委員をご紹介します◆

挾間地域審議会		庄内地域審議会		湯布院地域審議会	
役職	氏名	役職	氏名	役職	氏名
会長	油布洋一	会長	長峰義幸	会長	廣末英徳
副会長	甲下啓子	副会長	藤林重子	副会長	太田洋一郎
委員	安部清美	委員	小野哲蔵	委員	麻生洋一
委員	梶原義隆	委員	首藤久美子	委員	倉野早苗
委員	梅野悦子	委員	江戸高善	委員	今井三代子
委員	三ヶ尻隼人	委員	鷲尾政信	委員	八川正和
委員	田中廣幸	委員	菊池孝行	委員	霜野圭一
委員	馬見塚廣幸	委員	角田豊美	委員	溝口正義
委員	大津留博子	委員	坂本善徳	委員	渡辺啓一郎
委員	安部ふゆ子	委員	森山喜三郎	委員	鶴岡和代
委員	平田政治	委員	首藤順子	委員	金子裕次
委員	二宮哲雄	委員	相澤聖二	委員	谷千鶴
委員	皆見繁	委員	内野純一	委員	石田寛生
委員	平野陽子	委員	尾崎任昭	委員	村田茂美
委員	古長孝通	委員	那須克博	委員	衛藤道哉

※委員名は順不同です。また、敬称を省略しました。

職員の不祥事についてのお詫び

この度は、元会計課職員によります公金横領という、絶対にあってはならない事態が発生いたしまして、市民の皆様方に多大なご迷惑とご心配をおかけしたことを心からお詫び申し上げます。

今回の事件を受け、直ちに全職員を集め訓示を行うとともに、原因の究明と再発防止の徹底を図るため「公金横領再発防止委員会」を設置し、調査・審議を行っております。

今後は、二度とこのようなことが起こらないように、職員研修をしっかりと実施するとともに、職員の意識改革と綱紀の粛正に取り組み、公務員倫理の確立に努めてまいります。

元会計課職員はもとより、管理監督者についても厳しく処分をしたところでございます。

市民の皆様方には大変なご心配をおかけいたしましたが、この度の事件を心魂として忘れず、一日も早く皆様の信頼を回復すべく、私をはじめ職員一丸となって不断の努力をしてまいります。

平成二十年七月

由布市長　首藤奉文

由布高等学校、中高一貫教育に向けて

大分県立由布高等学校は、連携型中高一貫教育を導入した新しい高等学校への取り組みをはじめています。由布市でも「中高一貫教育推進課」を設置して、その取り組みを支援しています。

中高一貫教育推進課（TEL 0977-84-3111）

課　　長　　佐藤 忠由
課長補佐　　平井 俊文
主　　査　　安部 正徳

県立由布高等学校の紹介

〒879-5413 由布市庄内町大竜2674-1
TEL 097-582-0244　FAX 097-582-0341
HPアドレス http://yufu-h.oita-ed.jp/

大分県立由布高等学校
校長　神足 律子

努力はすべての扉を開く

本校は今年創立66年を迎え、「誠実・友愛・努力」の校訓のもと、由布市唯一の県立高校として歴史と伝統を育んできました。地域と共にあり、心豊かな人間性の育成をめざし、確かな教育力を持った学校として「努力はすべての扉を開く」をキャッチフレーズに教育活動に取り組んでいます。

由布高校は確かな学校力で生徒を育てます。

その1　基礎基本を徹底(学習・生活)

その2　地域の子どもは地域で育てる

普通科コース制と 進路の特徴

- 1年次は、共通コースで、80人を3クラスに分けて少人数クラスで編成しています。
- 2年次から文理教養コース、情報経済コース（A型とB型）に分かれます。
  2年次からは、2クラス編成とし、3コースの混合クラスとなります。
- 3年次は2年次と同様になります。

1年次	共通コース		
2年次 3年次	文理教養コース	情報経済コース A 型	情報経済コース B 型

各コースの進路先

文理教養コース	情報経済コース A 型	情報経済コース B 型
・4年制大学 ・短期大学 ・医療系専門学校	・就職（主に事務・販売系） ・商業科推薦のある4年制大学	・就職 ・専門学校（理容、美容など）

三学期制

- 前期（4月～9月）と後期（10月～3月）の2つの学期
- 秋季休業を活用した教科指導、進路指導

由布高校の最新情報は、HP(ホームページ) で提供しています。
ぜひ、インターネットにアクセスしてみてください。

由布高だより No.1

アドレス http://yufu-h.oita-ed.jp/　検索

6月行事

6月　5日㈫　県高校総体の開会式に参加しました。バドミントン部は３回戦まで進み、ライフル射撃部は男子団体、男子個人、女子個人とも優勝し、大会新記録を５つ出しました。

6月11日㈬　OA ソフト部が春季ワープロ大会で優勝し、九州大会に出場することになりました。

6月12日㈭　NHK が来校し、本校神楽殿で郷土芸能部を取材しました。この様子は、7月４日の NHK テレビ番組「ししまるTV」で放映されました。

6月12日㈭　挾間中学校の PTA の方々 50 名が来校され、職員の学校説明を受けた後、校内見学をされました。皆さんから「生徒の授業態度が良い」「学校がきれい」という感想を頂いています。

6月13日㈮　金曜日６・７限に行われる総合学習・LHR(ロングホームルーム) の時間に、学年毎に年間計画を立て、さまざまな学習や活動、講演会を実施しています。この日は１年生は進路学習、２年生は花植え、３年生は面接対策学習をしました。

今後の予定

放送同好会が7月23日～25日に東京で開催されるNHK杯全国高校放送コンテストに出場します。

郷土芸能部が8月9日～10日に群馬県で開催される「全国高等学校総合文化祭」に出場します。

由布高校 新生委員会の取り組み

後期高校再編計画の中間まとめで、学校の存続が検討されることになりました。現在、由布高校では連携型中高一貫教育の研究など新しい由布高校へ向けたさまざまな取り組みを行っています。

6月11日㈬

連携型中高一貫校で実績を上げている安心院高校へ視察に行きました。

住みよさランキング「安心度」全国15位

安心できるまち・由布市

東洋経済新報社が発表した「住みよさランキング」の『安心度』部門で由布市が全国784市中15位に入りました。

「住みよさランキング」とは、同社が1992年から各種統計調査等をもとに独自に算出・公表しているもので、安心度・利便性・快適度・富裕度・住居水準充実度の５つの観点から順位を決定します。由布市が15位に入ったのはその中の『安心度』部門。人口当たりの病院数や出生数が『安心度』算出の根拠となっています。大分県内では、住みよさランキング部門別順位の上位に入っているのは由布市だけです。

さまざまな場面で「安心」が問われる現代にあって、今回の結果はとても価値のあるものです。またひとつ認められた由布市の良さをこれからも大切にしていきたいですね。

『安心度』の算出に用いた指標

- 病院・一般診療所病床数 (人口当たり)
  厚生労働省「医療施設調査」
- 介護老人福祉施設・介護老人保健施設定員数 (65 歳以上人口当たり)
  厚生労働省「介護サービス施設・事業所調査」
- 出生数 (15 歳～ 49 歳女性人口当たり)
  総務省「住民基本台帳人口要覧」

実際に消火器を使ってみませんか！

体験希望者募集中

多くのご家庭で火災に備えて消火器を設置していますが、いざという時に使えますか？

体験してみたい方や自信のない方は、ぜひこの機会に体験してみてください。

消防署には本物と同じ操作要領の訓練用水消火器があります。これは消火薬剤の代わりに水を使用するので費用がかかりませんし、何人でも何回でも繰り返して使用できます。体験訓練では主にこの水消火器を使いますが、実際に火を燃やして本物の消火器で消す訓練（油はご準備ください）も体験していただきます。

消火体験訓練に必要な資器材は消防署で準備し、皆さんの地区等にお伺いします。５～６人の団体等でも構いませんのでお気軽にご一報ください。

消防法上、消火訓練を義務づけられている事業所の方も水消火器の貸し出しや指導を行っていますので、左記までお問い合わせください。

※消火器や住宅用火災警報器の、不適切な訪問販売が相変わらず横行していますのでご注意ください。

操作はかんたん（住宅用：ゲージ付）

安全栓を引き抜く

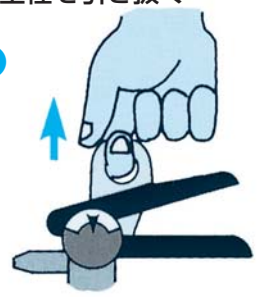

ホースまたはノズルを火元にむける

レバーを強く握る

問い合わせ

由布市消防署 ☎0977-85-2355
由布市消防署 庄内出張所 ☎0977-58-0119
由布市消防署 湯布院出張所 ☎0977-83-1500

「景観条例」が制定されました。

6月に開催された第2回由布市議会定例会で「景観条例」が制定されました。

由布市は、景観法による『景観行政団体』となっており、良好な景観を保全または形成する必要がある区域などに景観計画を定めることができます。景観条例の制定にともない、景観計画も定める予定です。

今後は、皆さんからご意見をいただきながら景観計画を定めてまいります。

景観条例とは？

市と市民および事業者が一体となり、快適かつ豊かに生活できる環境づくりを協働で進めていくための事項について定めています。また、景観計画を定める場合の手続きや届出を行っていただく行為の内容や手続きなどを規定しています。

景観計画とは？

景観計画には、景観計画区域と制限の内容を定めます。

景観計画区域内では、建築物などに関して、形態や色彩などの制限や高さ、壁面の位置などの制限を加えることができます。

景観に影響を与える行為を行う場合には、市に届け出る必要があります。

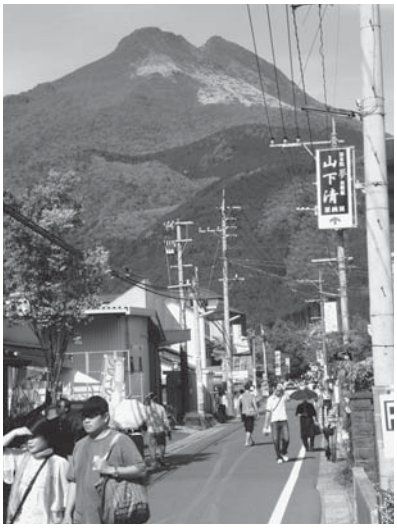

▲写真は湯布院町「湯の坪街道」

届け出る行為の内容は条例で定めます。

現在の条例との関係は？

景観に関わる条例として、挾間地域と庄内地域には「環境保全条例」、湯布院地域には「潤いのある町づくり条例」があります。それぞれ、良好な景観形成や環境保全に大きな役割を果たしています。

近年、これまでの条例では対応できない事象が生じてきていますので景観条例および景観計画で補っていきたいと考えています。

どこが対象区域になるの？

将来的には由布市全域を景観計画区域に定めることを目標にしています。

市域全域では、大規模な建築物の建築の際の形態制限や屋外広告物の規制などを想定しています。

地域によっては、より詳細なルールが必要な場合もあると考えられ、現在策定中の「景観マスタープラン」において、景観計画を定めるべき区域を検討します。

具体的な区域や制限の内容につきましては、順次、皆さんからご意見をいただきながら定めていく予定です。

制限内容はどうなるの？

地域ごとに組織する予定の「まちづくり協議会」でルールの内容などを検討します。

景観計画は、皆さんのご意見を参考にしながら、計画案を策定、公聴会などの開催、景観審議会などを経て定めます。

「まちづくり協議会」につきましては、湯布院地域、挾間地域、庄内地域の順に組織して行く予定です。

湯の坪街道周辺地区は？

湯布院町湯の坪周辺住民が主体となり「景観づくり検討委員会」で約1年半かけて、壁面の位置や建築物の高さや外観などのルールが検討されてきました。

市もこの取り組みに参加し、ルールのうち、景観計画として定めるべきものは「湯の坪周辺地区景観計画」として定めるべく手続きを進めています。

他の地域におきましても、良好な景観の維持保全・形成のため、景観計画の取り組みを進めていきます。

ご理解とご協力のほどよろしくお願いいたします。

ご意見・ご要望は、

挾間庁舎 都市・景観推進課まで。

☎097-583-11111

（内線1252）

由布市学校給食センター

＝来秋の本格始動に向けて＝

学校給食センターイメージ図

施　設　概　要	
施 設 名	由布市学校給食センター（仮称）
建設場所	由布市庄内町大龍 東庄内小学校隣接地
敷地面積	約4,500㎡

由布市学校給食センターは、現在の挾間町と湯布院町の給食センターや庄内町内の単独調理場が老朽化していること、またこれらの施設では今後衛生管理を順守した対応ができないと考えられることから、3町を統合した新しい給食センターとして建設が決定されました。

新センターでは、小学校16校、中学校3校、さらに現在庄内の2園で行われている幼稚園の給食を、由布市全幼稚園を対象に行いたいと考えており、全体で3,500食程度の規模になる予定です。

建設予定地では造成工事がほぼ終了しており、現在は建築の基本設計を行っています。年内中にも工事等の発注を行い、来年9月からの運営開始を予定しています。

今回、新しい給食センターについてQ&A形式で皆さんにご紹介します。

問い合わせ ● 由布市教育委員会 教育総務課（☎ 0977-84-3111）

Q 新センターはどんな特徴がありますか。

A ①ドライ方式
一般家庭の台所のように、床面を乾いた状態で使用するもので細菌やカビの繁殖を抑え、衛生的管理面や作業環境も向上します。

②汚染区域と清潔区域の分離
従来は、大きな一つの空間でしたが、野菜の皮むきなどの下処理や汚れた食器の洗浄を行う区域と食材の加工や煮炊き調理、洗浄後の食器を保管する清潔区域に分離します。

③見学・研修室
施設見学時には調理過程を見ることができ、ビデオ等を見ながら研修する部屋もできます。

Q 食器と洗浄についてはどうなりますか。

A 庄内町と湯布院町では、既に強化磁器食器を使用していますので、強化磁器食器に統一します。また、すべての食器やおぼん、箸などを毎日センターに持ち帰り洗浄・消毒します。

Q アレルギー疾患の子どもへの対応はどうなりますか。

A アレルギー対応食を準備するため、専用の部屋を設置します。

Q 地産地消の対応は可能ですか。

A すでに米飯については、県産米を使用していますが、地元産の野菜や果物等も積極的に食材として使用していきます。

Q 新センターでは、配送に時間がかかるのでは。

A 従来に比べ、距離が長くなる所もありますが、配送車の台数や人員体制を整え、効率的な配送を行います。

Q 現在使っている給食センターや調理場はどうなりますか。

A 教育施設の活用等、学校と十分協議をし、有効に使います。

「裁判員制度」ってなに？ その1

いよいよ来年5月21日からスタートする裁判員制度。
聞いたことはあるけど制度の内容まではちょっと・・・という方も多いのでは？
市報ゆふでは、私たちに関係の深い「裁判員制度」をこれから数回にわたってご紹介していきます。

○裁判員制度とは？

裁判員制度は、国民から選ばれる裁判員が、一定の刑事裁判に参加する制度です。6人の裁判員と3人の裁判官が、一緒に刑事裁判に立ち会い、被告人が有罪か無罪か、有罪の場合どのような刑にするかを判断します。

また、裁判員制度は、平成21年5月21日から全国60ヵ所の地方裁判所ではじまり、裁判員はそれぞれの裁判所の管轄区域内に居住する有権者から選ばれます。

○裁判員裁判の対象事件数

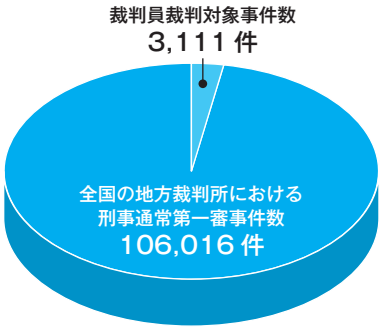

上記事件数は、平成18年に全国の地方裁判所で受理した事件数。

裁判員裁判対象事件数の内訳

強盗致傷（939）／殺人（642）／現住建造物等放火（331）／強姦致死傷（240）／傷害致死（181）／強制わいせつ致死傷（161）／強盗強姦（153）／強盗致死（72）／危険運転致死（56）／その他（336）

○裁判員候補者に選ばれる確率は？

大分県全体で裁判員候補者に選ばれる確率は、おおよそ

652人に1人です。

※平成20年3月2日現在の選挙人名簿による試算
※1事件50人、1年間30件での試算

○裁判員裁判の日数は？

裁判員の負担を軽減するためにも、裁判にかかる日数ができるだけ短くなるよう、さまざまな工夫や努力を行います。たとえば、裁判における争点や証拠を事前に整理したり、できるだけ裁判を連日的に開廷したりすることによって、多くの事件は数日間で終わります。

裁判は、昼食などをはさんで5～6時間

事件によって異なりますが、たとえば午前9時30分頃に裁判所に来て、昼食時間や休憩等をはさんで午後5時頃まで裁判や評議、打ち合わせを行うといったスケジュールになります。

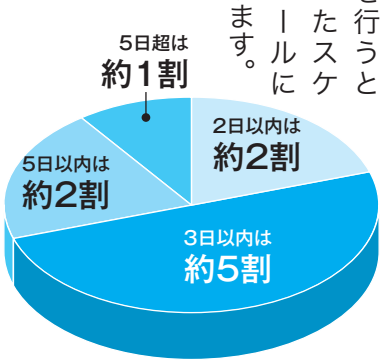

【想定される裁判日数】
（平成18年最高裁判所推計）

【問い合わせ】
大分地方裁判所総務課庶務係
☎0977-532-7161
（内線612）

◆次回は〝裁判員等選任手続〟についてご紹介します。

チャレンジ!おおいた国体だより

▶国体通信ゆふを発行しました。

チャレンジ!おおいた国体開催まで、残り100日を切りました。
5競技開催となる由布市でも、準備に向けて、実行委員会を中心として準備に余念がありません。
先般開催された100日前イベントをはじめ、今後は採火式、炬火名発表、50日前イベントなどの啓発や各種団体との打ち合わせが行われる予定です。
市民の皆さんのご協力、よろしくお願いいたします。

チャレンジ！おおいた国体由布市実行委員会（事務局：由布市国体推進課）
TEL.097-582-3660（直通）　FAX.097-582-2311
http://www.city.yufu.oita.jp/kokutai/index.html

おもてなしの心で美しい由布市へ　100日前一斉清掃

チャレンジ!おおいた国体の開催100日前にあたり、市内一斉清掃が6月29日、市内3地域で開かれました。

地域によっては小雨の降る不安定な天候の中、市職員をはじめ、各種団体、企業やボランティア団体などから各地とも100人を超す参加がありました。

参加者は午前9時に3地域の庁舎前に集合。受付後、決められたコースを歩きながら清掃活動を行いました。今回の清掃活動ではエコ活動も兼ね、レジ袋を各自が持参。

そして終了後にはポイントに応じてエコ商品の交換できる、エコマネーが参加者に配られました。終了時には多くのゴミが集められ、沿道も美しくなりました。

今後は50日前にも清掃活動が予定されています。

▶各ルートに出発する湯布院地域の参加者

第63回国民体育大会（チャレンジ!おおいた国体）由布市炬火採火式実施のお知らせ

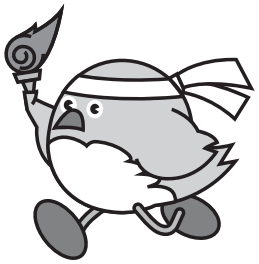

炬火とはオリンピックの聖火にあたるものです。採火式を催し、国体が間近に迫ったことを市民の皆さんにお知らせし、一層の気運を高めることを目指します。

日時：8月9日㈯15：00開会
※「ミステリアスライブイン庄内」の開演前に実施する予定です。
場所：庄内総合運動公園多目的広場・神楽殿
主催：由布市、チャレンジ!おおいた国体由布市実行委員会
採火方法：マイギリ式火きり棒の回転摩擦熱で火おこし予定
内容：庄内総合運動公園多目的広場において、火おこしをし、5本の炬火トーチに着火。着火後、1本に集火して、国体旗・炬火リレーを神楽殿まで行い、ミニ炬火台に点火します。
※なお、当日は炬火名発表および命名者表彰式、ポスターコンクール優秀作品表彰式等が行われる予定です。

大人気のめじろん!

実行委員会事務局では、チャレンジ!おおいた国体啓発用品として、キャラクターのめじろんの着ぐるみを貸し出しています。

おかげさまで、大人気のめじろんの着ぐるみは、週末の借受申請が大変多い状態です。

引き続き、チャレンジ!おおいた国体のPR活動として、めじろん着ぐるみをはじめ、めじろんダンスDVD・CDも貸出中です。

なお、貸出対象者は由布市内の各公共機関や各種団体としています。また、実行委員会事務局長が適当と認める方とします。

借受申請をされる方は、事前にお電話で空き状況をご確認ください。

申請書類は国体推進課にあります。また、ホームページからダウンロードできます。

※めじろんダンスDVD・CDについては、空のDVD・CDをお持ちいただければ、その場でコピーいたします（若干、お時間がかかります）。

市民の皆さまへ

お知らせとお願い

大分県では半世紀に一度の第63回国民体育大会（チャレンジ！おおいた国体）が、9月27日㈯から10月7日㈫までの12日間開催されます。

由布市でもゴルフ（少年男子）競技、アーチェリー競技、ライフル射撃競技、銃剣道競技、ラグビーフットボール（少年男子）競技の5競技が開催されます。

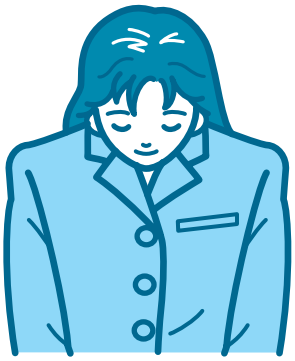

由布市役所内では、チャレンジ！おおいた国体に向けた実施本部を設置しており、市役所職員はもとより、消防署職員も含め、大会運営に従事します。会場の運営につきましては、職員だけでなく市民ボランティアや中学生、高校生等も競技補助員として競技運営にたずさわり、由布市をあげてチャレンジ！おおいた国体開催に取り組んでまいります。また、期間前から準備業務に職員および関係者が従事することとなります。

そのため、会期前競技［ゴルフ（少年男子）競技］の期間である**9月11日㈭～13日㈯**と本大会期間である**9月27日㈯～10月7日㈫**につきまして、市役所庁舎内の職員数が通常に比べて少なくなります。

これらのことから、業務に支障のないよう努めますので、市民の皆さまのご理解とご協力を何卒よろしくお願いいたします。

由布市長　首藤奉文

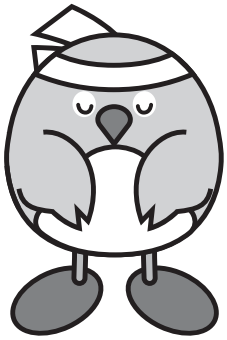

7月は、“社会を明るくする運動”強調月間です！

“社会を明るくする運動”は、すべての国民が、犯罪や非行の防止と罪を犯した人たちの更生について理解を深め、それぞれの立場において力を合わせ、犯罪や非行のない明るい社会を築こうとする全国的な運動です。

犯罪や非行が生まれるのは地域社会であり、罪を犯した人や非行をした少年の更生を促す場も地域社会にほかなりません。

今、地域の協力が強く求められています。

☆“社会を明るくする運動”第3回 由布市大会が開催されます☆

「防ごう犯罪と非行 助けよう立ち直り」をスローガンに開催され、優秀作文や標語の表彰および記念講演を予定しています。

◆開催日時　平成20年７月28日㈪ 午前９時30分開会

◆開催場所　庄内公民館 大ホール

～市民の皆様の積極的な参加をお待ちしています。～

国保加入40歳～74歳の皆さんへ

9月で特定健診が終了します！

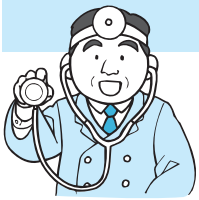

※対象年齢の基準日：平成21年3月31日

□特定健診は、高齢者の医療の確保に関する法律によって義務づけられた健診です。
□生活習慣病を予防し、医療費の抑制のためにも、ぜひ受診しましょう。

本年より、４月１日を基準日とし、由布市国民健康保険の被保険者で、40歳～74歳の方には、**保険課より特定健康診査受診券（今年は、クリーム色の用紙）**が送付されています。特定健診場所の受付で、提出してください。

ただし、今年度中に、75歳になる方には、受診券を送付していません。大分県後期高齢者医療広域連合より、誕生日の前月に送付されます。それ以前の健診を希望される方は、保険課か市内指定14医療機関にご相談ください。

由布市**国保受診券の有効期限は、９月30日です。**未受診の方は、①各地区での集団健診、または②市内指定医療機関での個別健診を必ず受診してください。

40～64歳になる方

場所・機関	※どちらかを選択 ①地区での健診 ②市内指定医療機関（事前に、病院・かかりつけ医にご相談ください）
送付物	受診券（市から送付あり）
健診料	特定健診：1,000円（国保）
持参する物	健診料・国保保険証・受診券

65～74歳になる方

場所・機関	※どちらかを選択 ①地区での健診 ②市内指定医療機関（事前に、病院・かかりつけ医にご相談ください）
送付物	受診券（市から送付あり） 介護予防健診受診券［基本チェックリスト］（市から送付あり）
健診料	特定健診：1,000円（国保）
持参する物	健診料・国保保険証・受診券・介護予防健診受診券［基本チェックリスト］・介護保険証

詳細は左右ともに、各世帯回覧のとおりです。

◎国保特定健診の問い合わせ　由布市健康福祉事務所保険課　☎0977-84-3111（内線332）
※社保（政府管掌健康保険）特定健診の問い合わせ　大分社会保険事務局　☎097-573-3002

後期高齢者医療高額療養費に該当している方へ

お知らせの通知を送付します

後期高齢者医療の被保険者で、1ヵ月の医療が自己負担の限度額を超えた場合、申請して認められると限度額を超えた分が高額療養費として支給されます。該当する人には、お知らせの通知をお送りしますので、通知書が届いた人は申請の手続きをしてください。一度申請をすれば再度の申請は不要となり、該当の月があれば指定の口座に振り込みます。

●問い合わせ
大分県後期高齢者医療広域連合
☎097-534-1771（代表）

●申請窓口
保険課後期高齢者医療係（湯布院庁舎）
☎0977-84-3111（代表）
地域振興課保険係（庄内庁舎）
☎097-582-1111（代表）
地域振興課保険係（挾間庁舎）
☎097-583-1111（代表）

後期高齢者医療広域連合からのお知らせ

～後期高齢者医療被保険者証をお持ちの人へ～

保険料額決定通知書等の送付について

平成20年度「後期高齢者医療保険料」が決定しました。
19年中の所得により、20年度の保険料が決定しました。７月中に決定通知書等をお送りします。
保険料の納め方については、通知書の**『期別保険料額』**をご覧ください。

納　期（月）	保険料額		普通徴収の納期額
	特別徴収額	普通徴収額	
４月			
５月			
６月			
７月			
８月			
９月			
10月			
11月			
12月			
１月			
２月			
３月			
計			
合計額			

通知書に記載

○**特別徴収額の欄に保険料が記入されている場合は**、納期(月)に年金から天引きされます。
○**普通徴収額の欄に保険料が記入されている場合は**、納期(月)の納期限までに納付書等で保険料を納めていただくようになります。ただし、口座振替申請をされている人は、納期限の日に通知書に記入されている金融機関から振り替えさせていただきますので、手続きは必要ありません。
※口座振替をこれから利用される方は、金融機関等の窓口に口座振替利用申込書を備えていますので、必要事項を記入し、通帳印を押印の上、金融機関等の窓口に提出してください。
※すでに４月から保険料が年金から天引きされている人は、20年度の保険料額から、4月・6月・8月で天引きされた額を差し引いた額が、10月・12月・2月で納める保険料額になります。

「一部負担金の割合」が変更になる人へ新しい保険証を発送します

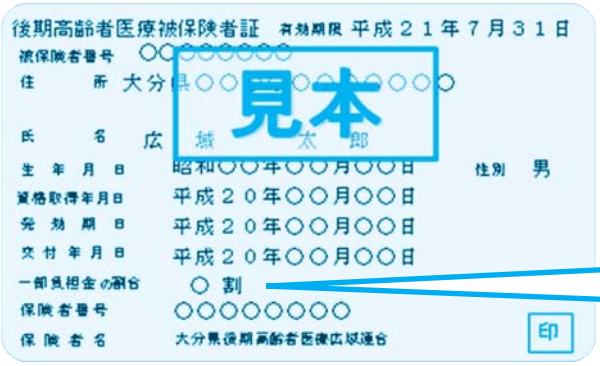

８月１日㈮から、病院の窓口で負担する負担割合が、20年度の課税所得（19年中の収入により計算）と新たな判定基準(※)により変わります。それに伴い、負担割合が変更になる人には、７月中に新しい保険証をお送りします。なお、負担割合に変更のない人には、保険証をお送りしませんので、現在お持ちの保険証を引き続き使用してください。

※８月からの負担割合の判定は、同じ世帯にいる被保険者のみの所得により行います。７月までは、70歳以上の人（65歳以上で障がい認定を受けている人を含む）を対象に判定をしていました。

20年度限度額適用・標準負担額減額認定証の申請を受け付けます

現在発行している認定証は、７月31日㈭で有効期限が切れます。認定証は、入院をする時に必要になりますので、更新をされる人は、あらためて申請をしてください。

☆対象となる被保険者　20年度住民税非課税世帯に属する人
☆申請に必要なもの　①保険証　②印鑑
③過去１年間に90日を超える入院があれば、入院日数が分かる証明書（領収書等）

問い合わせ
大分県後期高齢者医療広域連合　☎097-534-1771（代表）
mail：oita-kouiki@ever.ocn.ne.jp
ホームページ：http://www4.ocn.ne.jp/~oita-kou/
申請窓口　●保険課後期高齢者医療係（湯布院庁舎）**☎0977-84-3111**（代表）
●地域振興課保険係（庄内庁舎）**☎097-582-1111**（代表）
●地域振興課保険係（挾間庁舎）**☎097-583-1111**（代表）

平成20年度
地域密着型サービスの提供事業者を募集します

2次募集のお知らせ

由布市では、第3期介護保険事業計画（平成18～20年度）に基づき、介護保険関連施設等の基盤整備を進めています。

このうち、平成18年4月から新たなサービス体系として創設された地域密着型サービスについては、本市が定めた事業計画に基づき、日常生活圏域ごとに必要と認められるサービスを適正に整備（市長が事業者を指定）することになっています。

今回は平成20年度（平成20年4月1日～平成21年3月31日）に整備予定の下記サービスについて提供主体となる事業者を2次募集します。

1.募集する地域密着型サービスの種類

①小規模多機能型居宅介護(介護予防を含む)
②夜間対応型訪問介護

2.募集期限および提出場所

募集期限：平成20年7月30日㈬
※提出書類等の受付は7月30日㈬ 17：00必着です

提出場所：健康増進課 介護保険係（湯布院庁舎）
※提出の際は、必ず担当者が直接持参してください。
※郵便での申し込みおよび挾間・庄内庁舎窓口では受け付けません。

募集についての詳細な内容につきましては、下記までお問い合わせください。なお関係書類につきましては、由布市公式ホームページにも掲載していますのでご覧ください。

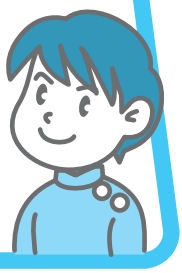

＜問い合わせ＞
●健康増進課介護保険係　☎0977-84-3111（内線351・353）
●由布市公式ホームページ　http://www.city.yufu.oita.jp

受けようMRワクチン！

2007年に10～20代を中心とした年齢層で麻しんが流行し、多くの学校が休校の処置をとるなど社会的な問題となりました。

このため、今年度から５年間について厚生労働省は、麻しんの予防接種を１回しか受けていない年代に対し２回目の予防接種を受ける機会を設け、今までの1歳・小学校入学前の1年間に加え、あらたに中学1年生と高校3年生にも行うようになりました。今年度の対象者は次の方です。**まだ受けていない方は、夏休みの機会を利用し受けましょう。**

●MRワクチンとは

麻しんと風しんのワクチンを混合したものです。

MR ワクチン定期接種対象者	
第１期	生後12カ月以上24カ月未満の方
第２期	平成14年4月2日～平成15年4月1日生まれ
第３期	平成7年4月2日～平成8年4月1日生まれ(中学1年生)
第４期	平成2年4月2日～平成3年4月1日生まれ(高校3年生)

●接種期間：平成21年3月31日まで

問い合わせ
健康増進課保健予防係
☎0977-84-3111 内線365

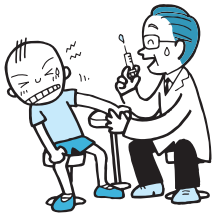

よい歯のコンクールが開催されました

6月12日、「母と子・高齢者のよい歯のコンクール」が庄内保健センターで行われました。虫歯や未処置の歯がない親子と、80歳以上で自分の歯を20本以上保持している高齢者を対象にしたコンクールです。審査の結果、最優秀賞に三宅真美さんと雄斗ちゃん（3歳）親子（挾間町医大ヶ丘）と甲斐多美子さん（挾間町田代）が選ばれ、参加最高齢者の甲斐政義さん（挾間町田代）には特別賞が贈られました。

▲最優秀賞に輝いた三宅真美さんと雄斗ちゃん親子

▶写真は甲斐多美子さん（右）と甲斐政義さん（左）いつまでも歯を大切にしてくださいね。

女性の検診が始まります

（子宮がん・乳がん・骨密度検診）

●**子宮がん検診**
子宮頚部の細胞を少しだけこすり取って調べます。

●**乳がん検診**
マンモグラフィー検査（乳房をはさんでレントゲン写真を撮る）を行います。

●**骨密度検診**
超音波による踵骨（かかと）の骨量測定を行います。

《健診日程》

挾　　間		
8月26日㈫	13:30～15:00	挾間健康センター
9月19日㈮	13:30～14:30	古野公民館
9月23日㈫ 祝日	9:00～11:00	挾間健康センター ※胃がん検診同時実施
9月25日㈭	13:30～15:00	挾間健康センター ※心の健康診査同時実施
9月26日㈮	13:30～14:00	中恵公民館
11月25日㈫	13:30～15:00	挾間健康センター ※乳がん検診のみ実施
12月　7日㈰	9:00～11:00	

庄　　内		
8月19日㈫	13:30～14:30	阿蘇野小学校
8月20日㈬	13:30～15:00	庄内保健センター
8月22日㈮	13:30～15:00	庄内保健センター
9月　2日㈫	13:30～15:00	ほのぼの工芸館 ※心の健康診査同時実施
9月　3日㈬	13:30～15:00	庄内体育センター
9月　8日㈪	13:30～15:00	庄内保健センター
9月24日㈬	13:30～15:00	庄内体育センター

湯　布　院		
8月27日㈬	13:30～14:00	湯平地区公民館
	15:00～15:30	川西地区公民館
10月　1日㈬	13:30～14:30	温湯公民館
10月　2日㈭	13:30～14:30	コミュニティセンター
10月　8日㈬	13:30～14:30	湯布院B&G海洋センター
10月10日㈮	13:30～14:30	コミュニティセンター
10月22日㈬	13:30～14:30	コミュニティセンター ※心の健康診査同時実施

心の健康度チェックをしてみませんか?

●**対　象**　20歳～65歳未満の方
●**実施日**
挾　間　9月25日㈭
挾間健康センター
庄　内　9月2日㈫
ほのぼの工芸館
湯布院　10月22日㈬
コミュニティセンター
●**費　用**　無料
●**内　容**　①自己評価票の記入
②保健師による面接

●**対　象**　由布市民で、19歳以上の女性
●**実施日**　子宮がん…**1,000円**、乳がん…**1,000円**、骨密度…**1,500円**

乳がん検診のみ申し込みが必要です!!

※子宮がん・骨密度検診の申し込みは必要ありません

乳がん検診は1日の検診で受診できる人数に限りがあります。申し込み数が多いときは先着順となります。
申込期間に各庁舎に申し込みをお願いいたします。
※申込期間につきましては、7月24日㈭に配布する回覧をご確認ください。

ご存じですか？ 森林の伐採には届け出が必要です。

伐採および伐採後の造林の届出制度

自分の山の木なら自由に伐っていい。そんなふうに思っていませんか。
たとえ自分の山でも、森林を伐採するときは、事前に届け出をすることが法律で義務づけられています。
では、どんな場合に、どのような届け出をしたら良いかをご紹介します。

■なぜ届け出が必要なの？

市町村森林整備計画に従った適切な施業を確保するためです。

森林はあなたの財産であるだけではなく、多くの人々に支えられている公共財です。このため、市町村森林整備計画に従った適切な施業を行い、地域の期待にも応えられる健全で豊かな森林をつくることが求められています。伐採および伐採後の造林の届出制度は、森林の伐採がこの計画に従って適切に行われるよう、届け出をしていただくものです。また、森林の大切な働きを失うことのないよう、伐採後の造林計画を届け出ることも義務づけられています。

■どんな森林が対象なの？

保安林などを除く民有林です。

届け出の対象となる森林は、保安林と保安施設地区を除く民有林（地域森林計画の対象森林）です。自分の所有する森林でも届け出は必要です。

■誰が届け出をするの？

森林所有者など伐採の権限を持つ方です。

①森林所有者が自分で伐採するときは森林所有者が届け出ます。
②伐採業者などが森林所有者から山林の立木を買い受けて伐採するときは、買い受けた人または森林所有者が届け出ます。
③森林所有者が使用人を雇用して伐採したり、請負によって伐採するときは、森林所有者が届け出ます。

なお、伐採する方と伐採した後に造林する方が異なる場合は、届け出をする際にあらかじめ造林の計画について話し合い、同意を得ておく必要があります。

■届け出る内容は？

伐採面積、伐採期間、伐採方法、伐採後の造林樹種、伐採後の造林方法など

市役所に備えられている「届出書」に記載して、提出してください。

■どんな時でも届け出は必要なの？

原則として事前の届け出が必要です。

森林（竹林を除く）を伐採する場合は、原則として事前の届け出が必要です。県や市が実施する公共事業に関する伐採の場合でも、原則として届け出が必要となります。ただし、隣地開発の許可を受けた森林を伐採する場合は、届け出の必要はありません。森林施業計画に基づいた伐採の場合には、事後の届け出となります。

※林地開発行為の許可の対象とならない小規模（1ヘクタール以下）の開発のため森林を伐採する場合は届け出が必要です。

■届け出の時期は？

伐採を始める90日から30日前までです。

■提出先は？

伐採する森林がある市町村の長まで

お近くの市役所の担当課または担当係まで届け出てください。

■届け出をしないとどうなるの？

罰則があります。

無届の場合や変更命令、順守命令に従わない場合には、森林法第207条の規定により、30万円以下の罰金に処せられる場合があります。

■伐採および伐採後の造林の計画の変更・順守命令ってなに？

伐採計画などが市町村森林整備計画に適合しないときなどに出される命令です。

届け出の内容が市町村森林整備計画に適合しないと認められる場合、あるいは届け出た計画に従って伐採や造林を行っていないと認められる場合に、市町村長は届け出た者に対し計画の変更や順守を命じる場合があります。

■合法性の証明書になると聞きましたが？

立木の販売時に合法性を証明できます。

違法伐採問題に対処するため、政府は平成18年4月から合法性が証明された木材・木材製品を政府調達の対象とすることとしました。森林所有者は立木を販売するとき、伐採および伐採後の造林の届出の適合通知書の写しを証明書として添付することで、立木の合法性を証明することができます。

※合法木材ナビ HP http://www.goho-wood.jp/user1.html

■届け出のプロセス

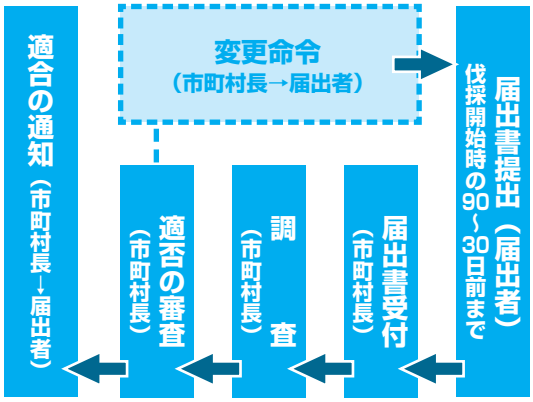

問い合わせ ● 農政課林業水産係（挟間庁舎）☎ 097-583-1111（内線 1348）

由布市成人式実行委員の募集

平成21年1月11日(日)に開催される成人式の企画・運営に関わっていただく成人式実行委員を募集します。成人式の催しや係分担などの話し合いを5回程度行う予定です。一生に一度の成人式づくりに関わってみませんか。

●**募集対象**
①新成人者（昭和63年4月2日から平成元年4月1日生まれの方）のうち、由布市の成人式に出席希望者で、かつ、成人式の企画・運営に興味のある方。
②由布市内で開催する成人式実行委員の会議に出席可能な方。

●**募集人員** 12人以内（挾間・庄内・湯布院地域 各4人 ※男女各2人）

●**募集期間** 平成20年7月10日(木)から平成20年8月29日(金)まで

●**応募方法** 電話またはFAXでご本人がお申し込みください。ただし、電話での受付時間は、土日、祝日を除く平日の午前8時30分から午後5時まで

●**応募先・問い合わせ** 由布市教育委員会 生涯学習課
☎0977-84-3111（内線235） FAX0977-85-2643

挾間地域 市営特公賃住宅入居者の募集

市営特公賃住宅3戸の入居者を募集しています。入居資格等の詳細については、電話や窓口、由布市ホームページにてご確認ください。なお、申し込み多数の場合は抽選となります。

★**受付期限** 8月15日(金) ※土日、祝日を除く
★**物件名・募集戸数等** 市営鶴田団地（1戸）および市営鶴田第二団地（2戸）
※両方とも所在地は挾間町挾間
★**住宅概要** 木造2階建て・4LDK（1棟2戸建て）
★**家賃** 月額51,000円（敷金153,000円）
浄化槽使用料 月額1,500円
★**申込先・問い合わせ**
挾間庁舎建設課（☎097-583-11111 内線1124）

健康カレンダー

挾間

7月16日(水) 4～5ヵ月児健診 (13:30 挾間健康センター)

胃がん・肺・大腸がん検診
7月28日(月) (9:00 挾間健康センター)
7月31日(木) (9:00 中恵公民館)

ちびっこ広場 (9:30～11:30 挾間健康センター)
7月11日、7月25日、8月1日、8月8日

庄内

7月14日(月) ぴょんぴょんうさぎの会 (10:00 ほのぼの工芸館)

胃がん・肺・大腸がん検診
7月22日(火) (9:00 阿蘇野小学校)
7月23日(水) (9:00 庄内保健センター)
7月24日(木) (9:00 庄内保健センター)

湯布院

7月17日(木) 10～11ヵ月児健診
(13:00 ゆふいん子育て支援センター)

7月29日(火) 4～5ヵ月児健診
(13:00 湯布院健康管理センター)

8月 6日(水) 1歳6ヵ月児健診
(13:00 ゆふいん子育て支援センター)

胃がん・肺・大腸がん検診
7月29日(火) (9:00 温湯公民館)
8月 1日(金) (9:00 湯平地区公民館)
8月11日(月) (9:00 コミュニティセンター)

休日在宅当番医

●内科・外科医

7/13	佐藤医院（庄内）	☎097-582-3131
7/20	南由布クリニック(湯布院)	☎0977-85-5245
7/21	さとう消火器･大腸肛門クリニック（挾間）	☎097-583-8050
7/27	足立クリニック（湯布院）	☎0977-28-2226
8/ 3	新こどもクリニック（挾間）	☎097-583-8277
8/10	森整形外科医院（挾間）	☎097-583-3077
8/13	宮崎医院（庄内）	☎097-582-0345
8/14	森本整形外科クリニック（挾間）	☎097-536-3700
8/15	南由布クリニック（湯布院）	☎0977-85-5245
8/17	岩男病院（湯布院）	☎0977-84-3101

●歯科医

7/13	田代歯科医院（湯布院）	☎0977-85-3322
8/10	野上歯科クリニック（湯布院）	☎0977-85-4676

ユーバス 由布市コミュニティバス

＊7月の運休予定はありません＊

運休便のお知らせは、毎月市報に掲載していますので、お出かけ前に必ずご確認ください。

いつもユーバスをご利用いただきありがとうございます。

由布市では、ユーバスの運行に関して利用者の皆さんからいろんなご意見・ご質問をいただいています。そこで今回はユーバスに関するQ&Aをお届けします。

Q ユーバスとコミュニティバスはどう違うの?

A 「ユーバス」とはコミュニティバス、シャトルバス、スクールバスの総称です。

コミュニティバスとは、市役所の各庁舎、駅などを経由して、校区単位や大字単位にバスがまわるものです。例：七蔵司コース、大津留コース、湯平コースなど

◆自宅から最寄りの庁舎、駅、行きつけの病院などに行くのに便利です！

シャトルバスとは、挾間・庄内・湯布院をつなぐバスで一日往復２便運行しています。運行経路は主に国道 210 号沿線です。(庄内庁舎で乗り換えになります。)

◆大きな病院に行くときなど、市内を広く移動する場合に便利です！

スクールバスとは、各中学校の登下校の時間に合わせて運行しているバスです。

◆中学生だけではなく、誰でも乗車できます！

コミュニティバス路線は、挾間地域９コース、庄内地域９コース、湯布院地域６コースあります。このうち５コースが中型バス運行で、その他の19コースはジャンボタクシーが運行しています。

●ユーバスはすべてのバスに年齢を問わず誰でも乗車できます●

●運賃は、１乗車一律200円(中学生以上)です●

※ただし、シャトルバスを利用して庄内庁舎で乗り換える方は、乗車時に新たに200円をお支払いいただきます。

●問い合わせ

〔コミュニティバス〕総務部 総合政策課 (☎097-582-1111 内線221･226)

〔スクールバス〕教育委員会 教育総務課 (☎0977-84-3111 内線244･245)

大分エコライフプラザ情報

● 再生家具・自転車の抽選会

～再生した家具・自転車を無料でお譲りします～

申込期限●8月3日㈰ 正午まで

大分エコライフプラザにて随時受付をしています。当選時の持ち帰りは各自で行ってください。

抽選日時●8月3日㈰ 12：30～

● フリーマーケット

※再生家具・自転車の抽選会と同時開催

開催日時●8月3日㈰ 10：00～14：00

ご家庭で不用になった衣類や家電製品などが出品されます。ぜひお越しください。

フリーマーケット出店者を募集します!

●**対象者**　由布市または大分市在住の個人またはグループ

●**出展品**　日用雑貨、衣類、おもちゃ、スポーツ用品などで、使用可能なもの(食品、動植物、危険物などは不可)

●**募集店数**　50店(多数時は抽選)

●**スペース**　3.0メートル×3.0メートル

●**申込方法**　下記内容を記載のうえ往復はがきにて大分エコライフプラザへ(代表者の住所、氏名、年齢、電話番号、人数、出展内容)

●**あて先**　〒870-1205 大分市大字福宗618番地 大分エコライフプラザ(大分市福宗環境センターリサイクルプラザ内)

●**申込期限**　7月18日㈮必着

大分エコライフプラザで行っている体験教室のお知らせ

大分エコライフプラザ内の体験工房において、ごみ減量活動の一環としてさまざまな体験教室を開催しています。これまで開催した「廃油による石鹸づくり教室」「紙すき体験教室」「古布による小物づくり教室」に加え、６月より新たに「ステンドグラスづくり教室」「牛乳パックによるランプシェードづくり教室」「珪藻土（けいそうど）を使った壁掛けアート教室」をはじめました。お手軽で簡単、そして楽しく地球環境保護に貢献してみませんか？開催日時等のお問い合わせは、大分エコライフプラザ（☎097-588-1410）へ。

問い合わせ　大分エコライフプラザ（☎097-588-1410）

人の動き	
●総人口	36,740人（－24）
●男	17,558人　（－8）
●女	19,182人（－16）
●世帯数	14,972戸　（＋7）

7月1日現在（　）は前月比

発行元
由布市役所庄内庁舎総務部総合政策課
〒879-5498 由布市庄内町柿原302番地
TEL.097-582-1111　FAX.097-582-3971
http://www.city.yufu.oita.jp/
印刷：株式会社インタープリンツ

キ★ラ★リ★編★集

先日、久しぶりに学生時代の手紙や切抜きなどを整理していたら、高校時代の恩師からの手紙を見つけました。大学で県外にいる私にプリントの裏紙を使って書いてくれた手紙。部活の指導のこと、クラスのこと、そして私に向けてくれた激励の言葉、「意志あるところに道は開ける」。気がつけばいま私は当時の先生と同じ年齢です。きちんと『意思』ではなく『意志』を持って頑張れているかな…?!皆さんはどうですか?（み）

佐伯市との共同企画はいかがだったでしょうか。表紙写真の国定公園日豊海岸内にある「鶴御崎灯台」は、九州最東端に位置する鶴見町のシンボルで、周りには見渡す限り青い海が広がっています。今回の共同企画をご覧になって、少しでも佐伯を近くに感じてもらえれば幸いです。今度の休日は、あなたもぜひ佐伯へお出かけしませんか?今後も、市報ゆふでは様々な企画を予定しています。どうぞお楽しみに☆（ふ）

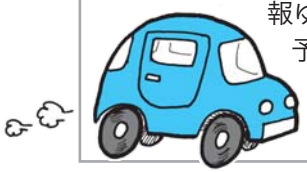

国民年金の「保険料免除制度」をご存じですか？

国民年金には経済的な理由で保険料（月額14,410円）の納付が困難な場合は、申請手続きをすることにより、保険料の納付が免除または一部納付（一部免除）となる制度があります。

- **「全額免除制度」**
  →保険料の全額が免除
- **「半額納付制度」**
  →保険料の2分の1を納付（7,210円）
- **「4分の1納付制度」**
  →保険料の4分の1を納付（3,600円）
- **「4分の3納付制度」**
  →保険料の4分の3を納付（10,810円）

これらの制度をご利用いただく場合は、ご本人、配偶者、世帯主の前年所得がそれぞれ一定の基準額以下であることが条件です。

また、「学生納付特例制度」、「若年者納付猶予制度」等の制度もあります。

おしえて！国民年金

ゆとりができたら追納を

将来年金額を満額に近づけるためにも、10年以内であればさかのぼって納めることができる「追納制度」をおすすめします。

追納額は承認を受けた当時の保険料に、経過した期間に応じて定められた金額が加算されます。ただし、承認を受けた年度の翌々年度以内に追納する場合は、その当時の保険料額で納めることができます。

お問い合わせは「社会保険事務所」または「市役所国民年金係」までお願いします。

お詫びと訂正

先月の市報ゆふ6月号の4ページで紹介した「春の叙勲・褒章」の中で誤りがありました。

危険業務従事者叙勲 瑞宝双光章【防衛功績】木場篤さんと表記しましたが、正しくは【警察功労】で、氏名は小場篤さんの誤りでした。訂正の上、お詫びを申し上げます。

今月の税

- 国民健康保険税……2期分
- 国定資産税……2期分
- 入湯税……7月期分（6月分）

納期限 平成20年7月31日㈭

お知らせ◆今月の「こんにちは市長です」はお休みします。

ゆふ YUFU

2008 7 JULY Vol.34

City情報広場

由布岳（由布市）

ゆふ&さいき

鶴御崎灯台（佐伯市）

まちのスポットライト
ハッピーバースデー／さわやかキッズ
まちかどズームアップ
DEAR 図書館だより
由布市文化財探訪
みんなのひろば

まちのスポットライト vol.33

このコーナーは
「元気な人とまち」を応援するために
シリーズで掲載しています。

神楽に魅せられて 神楽吉会

かぐらきちかい

夏の夜の神楽殿。暗闇の中、皓々（こうこう）と照らされた舞台。神楽吉会のメンバーが今年も『ミステリアスライブイン庄内』に向け、動き始めています。

○神楽吉会とは…

神楽吉会は、「より庄内神楽を発展させていこう」という若者たちの思いから平成17年に誕生しました。メンバーは10代から40代までの男性15人。全員が庄内町内の神楽座に籍を置いており、座の枠を越えて集まった彼らはいわば庄内神楽のドリームチームです。彼らが一番輝くのは何と言っても毎年８月開催の『ミステリアスライブイン庄内』。毎年趣向を凝らした神楽で観客を魅了しています。また、府内戦紙（ばっちん）のオープニングセレモニーに出演したり、毎月開催される庄内神楽定期公演ではスタッフとして運営を手伝ったりと、庄内神楽の発展のため積極的な活動を展開しています。

▲昨年のミステリアスライブイン庄内

ミステリアスライブイン庄内

庄内中吹奏楽部演奏
庄内中学校吹奏楽部
太平楽
庄内子供神楽愛好会
柴曳
神楽吉会
国司
神楽吉会
庄内子供神楽愛好会
神逐
神楽吉会
大蛇退治
神楽吉会

▲指導を仰ぐその目は真剣そのもの

○ミステリアスライブイン庄内

本番に向けての練習は毎週火曜日。それぞれが学校の部活や仕事を終えてから神楽殿に集まります。年齢に差はあっても、兄弟のように仲が良いメンバー。練習前は笑い声が絶えません。しかし、神楽の話になるとそこに兄と弟の関係はなく、中学生も高校生も一人前の大人として意見を問われます。「構成を考えてきたか?」、メンバーを率いる総合リーダーの日野勇さんは一人ひとりの意見を聞きながら構成を練り上げていきます。今年はナレーションと効果音を使った新しい神楽に挑戦する神楽吉会。「庄内神楽を知っている人にも知らない人にも『ああ、そういう意味だったんだ』と納得してもらいたいんです。」と語る日野さんのまなざしからは、庄内神楽への熱い思いが伝わってきました。

▲総合リーダーの日野勇さん

○神楽が好きだから

練習中に「休憩」と声がかかっても、数分たつと自然と太鼓の前に集まりお互いの腕前を披露しあったり、構成について議論したり。メンバーの頭の中はいつも神楽のことでいっぱいです。「神楽が好きだから、楽しいから、神楽吉会に入っています。」メンバーは口をそろえて言います。

８月９日土曜日午後５時30分、今年も神楽殿に神楽に魅せられた男たちが舞い降ります。

※9ページ「夏のいち押しイベント」も併せてご覧ください。

目標に向かってがんばる
子どもたちを紹介します

由布さわやかキッズ33

元気よく！ 楽しく！ にこちゃんで！

挾間バトンコメッツ

挾間バトンコメッツは幼稚園児から中学生まで合計25人で練習をしているスポーツバトンのクラブチームです。スポーツバトンとは、音楽のリズムに合わせて踊るバトンの技術と芸術性を組み合わせた身体表現のスポーツ。大分県は全国的にもレベルが高く、同チームからも全国大会で活躍する選手を多く輩出しています。「技術だけ鍛えてもダメ。あいさつをすること、靴をきちんとそろえること、返事をすること。心も育たないと上のレベルなど目指せません。」と話すのは大分県スポーツバトン協会理事長も務める指導者の佐藤えつ子さん。娘の文（あや）さんとともに、子どもたちにスポーツバトンの魅力を伝えています。

練習はストレッチから始まり、週替わりで体操、バレエなどを取り入れ技術の向上を図ります。取材当日は8月のマーチングフェスティバルに向けて、実際の演技指導が行われていました。体育館をいっぱいに使ってのフォーメーションの確認。佐藤さんの声が響きわたります。キャプテンの利光加奈さん(中2)にチームの意気込みを尋ねると「元気よく、楽しく、にこちゃんで頑張っていきたいです。」とさわやかな笑顔でこたえてくれました。「にこちゃん」とは「にこやかに、笑顔で」という同チームの合言葉。魅せる競技でもあるスポーツバトンでは、演技中の表情も大切なポイントの一つです。厳しい練習でも笑顔を絶やさないその瞳の奥に、一人ひとりの強い意志を感じました。

練習は毎週水曜日、挾間体育センターを基本としています。性別は問いません。興味のある方は(☎**097-542-2883**)佐藤さんまでお問い合わせください。

佐藤さんのホームページでもお問い合わせいただけます。
http://www.oct-net.ne.jp/~terunobu/top.html
（佐藤えつ子バトンスタジオ）

ハッピー7月バースデー

HAPPYBIRTHD AY TO YOU!

藤武奈々瀬（ふじたけ なな せ）ちゃん
平成19年7月4日生 挾間町医大ヶ丘

お誕生日おめでとう！
ななちゃんのニコニコ
笑顔で家族みんなが
笑顔になるよ！

やんちゃでいたずら
ばっかりのらく兄ちゃん。
元気に育ってくれて
ありがとう。

佐波 來駒（さなみ らく）くん
平成17年7月1日生 挾間町古野

麻生 菜月（あそう なつき）ちゃん
平成18年7月14日生 湯布院町下湯平

なっちゃん
お誕生日おめでとう。
明るく元気に
育ってね。

車と汽車と
あめといちごと
ドーナツが大好きな
大樹くん。たくましく
大きくなぁれ！

溝口 大樹（みぞぐち だいき）くん
平成17年7月15日生 挾間町向原

※お誕生日コーナーにお子さんの写真を掲載したい保護者の方は、事前に総合政策課（☎**097－582－1111** 内線226）へ電話でお申し込みください。対象は3歳以下で、市報ゆふのお誕生日コーナーに掲載されたことがない方とします（先着順）。

まちかどズ～ムアップ

コミュニケーション 身近になる国際社会

情報化や国際化がますます進むなか、外国語の習得や異文化の理解が必要になっています。

▲数字を使って英語授業をする小泉先生

小学校英語活動公開研修会

▲テンポのよい授業に注目の児童

5月26日、挟間小学校で昭和女子大学附属小学校教頭「小泉清裕」氏をお迎えして、小学校英語活動の公開研修会が行われました。今後、小学校高学年での外国語活動が必修化されることが予定されており、由布市でも、3年前から小学校に英語活動指導助手3人を配置して、英語教育にも力を入れています。

公開授業は、簡単な表現ですがすべて英語で行われました。数字や絵を使って、子どもたちが考えながら英語を聞くというもので、子どもたちは、問われたことに対してちゃんと答えていました。「英語は、“聞く”ことから始める。相手の言っていることをわかろうとする気持ちを持たせることが大切です」と小泉先生は語ってくれました。

東庄内小学校国際文化交流会

全体交流会の様子▼

6月11日、APU立命館アジア太平洋大学の学生11カ国（韓国、フィリピン、インド、タイ、中国、ベトナム、バングラデシュ、スリランカ、モンゴル、インドネシア、ミャンマー）12人が、東庄内小学校を訪問。児童と一緒に給食を食べた後、全校児童が体育館に集合して、全体交流会が行われ、自己紹介や地図で自分の国の位置について説明しました。

▲自国の挨拶や習慣を紹介

交流を見守る小野夫妻▶

全体交流会の後、各教室に分かれて、自国の歌を歌いながら椅子取りゲーム、紅茶や絵の話題、「小学校でどんなことを学習しているのですか」などと各国のことについて話を聞いたり質問したりしました。児童は、慣れた様子で、楽しそうに交流をしていました。

この交流は、地元の小野幸男さんがお世話をしており、もう28年間継続しているとのことです。

訓練 台風シーズンを前に

▲消防団による土のう積み
水防訓練も行われました。

災害本部での緊迫した
電話のやり取り▶

台風災害を想定した訓練が、6月1日湯布院町佐土原地区で実施されました。これは国土交通省の全国統一防災訓練の一環として行われたもので、県・市関係者や消防団員に加え、100人を超える地元住民が参加し本番さながらの訓練となりました。昨年は台風5号による災害も発生した同地区。ほとんどの住民が非常持ち出し袋を持って参加しており、防災意識の高さを感じることができました。これからの季節は台風や大雨などによる災害発生の危険性が高まります。一人ひとりがいざというときの持ち物や避難場所、避難経路を日ごろから確認しておきたいものですね。

研修 由布市の取り組みを学ぶ

6月2日から6日の間、国家公務員地方自治体実地体験研修として、3人の研修生が由布市内で研修をしました。市内3地域を視察したり、実際に市議会を傍聴するなど、幅広く充実した内容で、農業実施体験として田植えもしました。また最終日には市職員との意見交換会が行われ、「これからの地方分権について」をテーマにワークショップ形式で討議して、最後に成果を発表。由布市での貴重な体験を生かしてこれからも頑張ってください。

▲ワークショップの様子

◀発表する研修生

挑戦 男子厨房（ちゅうぼう）に入る

◀最後は自分たちで作った料理を美味しくいただきました♪

団塊世代の男性たちに楽しい趣味や生きがいを見つけてもらうことを目的に、挾間公民館主催の生涯学習教室「おやじのチャレンジ倶楽部」がスタートしました。６月７日に行われた初回の教室には、市内から12人が参加して“料理”に挑戦。食生活推進協議会員の指導のもと、参加者らはレシピとにらめっこしながら出し巻き卵やみそ汁、鮭のムニエルなどを調理しました。今回は「チャレンジクッキング」５回コースで、今後は魚釣りや登山、野外活動の教室を開催する予定です。

手作り マイ箸袋でおもてなし

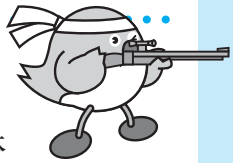

◀国体用オリジナルの模様です。

▶自分用の箸を入れて…

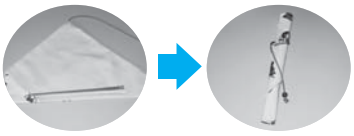

◀持ち歩きましょう♪

６月16・17日庄内ほのぼの工芸館で、国体のライフル競技（庄内屋内競技場で開催）の選手や役員の皆さんにプレゼントするマイ箸袋作りの講習会が開催されました。この講習会は、主に庄内町女性団体連絡協議会の皆さんを対象として行われ、講習終了後より早速本格的な製作に取り掛かりました。目標は国体本番までに1,000枚。今後は毎週火・水曜日の午前中にほのぼの工芸館で作業をします。作業は裁断、ミシンがけ、アイロンがけなど分担して行うので、「裁縫は苦手」という方でも安心です。ご協力いただける方は庄内振興局地域振興課までぜひご連絡ください。

感謝 寄附のお礼

〈児童書の寄附〉

６月４日、湯布院ロータリークラブ（田中洋一会長）から湯布院図書館へ児童書（68冊）の寄附をいただきました。これは「地域の児童のために役立ててほしい」と同ロータリークラブから贈られたもので、当日は代表して高田教育次長が田中会長から目録を受け取りました。図書館の貴重な財産として、また資料の充実にぜひ活用させてもらいたいと思います。

ありがとうございました

◀左から安部会長、首藤市長、三重野市議会議長

〈防犯パトロール車の寄附〉

６月16日には、マルヤス商事株式会社（大分市大道町）の安部楢人会長から市へ青色回転灯付軽自動車（１台）をいただきました。「青少年健全育成のために利用してください」と庄内町出身の安部会長。感謝状を贈呈した首藤市長も「パトロールを通じて子どもたちと地域の安全を守りたいと思います」とコメントしました。今後は防犯パトロール車として有効利用される予定です。

図書館だより 2008.7 vol.34
DEAR ディア
由布市立図書館 ☎097-586-3150
庄内図書館 ☎097-582-0214
湯布院図書館 ☎0977-84-2604

19年度由布市立図書館の概要がまとまり、なんと！１日の平均入館者が331人、図書貸出冊数が410冊となりました。こんなに多くの方に利用していただいていますが、図書貸し出しカードの登録率はたったの24%なのです。ぜひご自分の貸出カードを作りに図書館にいらっしゃいませんか?新しい世界が広がること請け合いですよ。(N)

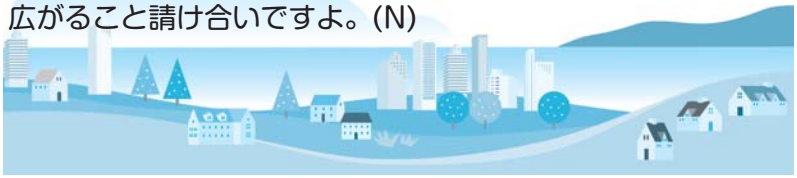

夏休みは図書館へ行こう！

学習室開設★7月19日㈯～8月31日㈰

夏休み期間の7月19日㈯から8月31日㈰の間、9時30分から17時まで未来館2階の小研修室が図書館学習室になります。なお開設日は図書館内に掲示しています。ご確認ください。

じっくり時間をかけて勉強や調べものに取り組むことができる夏休みは、図書館を利用してください。

郷土資料コーナー(2階) 大分県の歴史や人物、文化財、産業、大分県出身の画家や作家の本などがそろっています。大分県や由布市のことについて調べる時は、郷土資料コーナーへ。

調べ学習コーナー(3階) 地理、歴史、伝記、自然、環境、工作・・・さまざまな分野の調べものに役立つ資料がそろっています。調べ学習には心強いコーナーです。

▲調べ学習コーナー

▼郷土資料コーナー

＊＊＊＊＊＊＊＊＊＊＊＊＊＊＊＊＊＊＊＊＊＊＊＊

4月から6月の予約状況（大人向け）

4月から6月までの3ヵ月間の予約状況は次のとおりです。

作　品	著　者	予約数
1 流星の絆	東野 圭吾	9人
2 夢をかなえるゾウ	水野 敬也	5人
3 天璋院篤姫 上・下	宮尾 登美子	4人
4 ホームレス中学生	田村 裕	3人
5 女性の品格	坂東 真理子	2人
5 戸村飯店青春100連発	瀬尾 まいこ	2人

大分県立図書館 第4回図書館を使った学習コンクール

募集期間　平成20年7月1日㈫～11月30日㈰
募集作品　情報の集め方、調べ方、まとめ方など図書館を使った「調べ学習」をまとめたもの
応募資格　県内に在住、在学、在勤している人
応募部門　小学生の部、中学生の部、高校生の部、一般の部、親子の部
応募方法　作品に応募票を添付して大分県立図書館に送ってください。応募票は大分県立図書館ホームページからダウンロードできます。

詳しくはカウンターでお問い合わせください。

7月のテーマ展示
「涼を求めて」

じめじめした梅雨が明けたら夏本番!暑い夏に、ひとときの涼感を与えてくれる本を集めました。暑さに負けず思い切り夏を楽しみましょう。

7月のミニ展示
「押し花」

出展者：花ごころ 押し花グループ

花々で描かれた押し花の世界をお楽しみください。

7月のカレンダー

□ 休館日　○ おはなし会

http://library.yufu-city.jp/
mail: h_tosho@city.yufu.oita.jp

由布市立図書館からお知らせ

TEL.097-586-3150 FAX.097-583-1186

日	月	火	水	木	金	土
		1	2	3	4	5
6	7	8	9	10	11	12
13	14	15	16	17	18	19
20	21	22	23	24	25	26
27	28	29	30	31		

8月の休館日　4㈪・11㈪・18㈪・25㈪・26㈫
8月のおはなし会　20㈬・23㈯

庄内図書館おはなし会 ● 7月20日㈰・8月17日㈰10時～
湯布院図書館よみかたり ● 7月17日㈭・8月21日㈭10時15分～

― お知らせ ―

庄内・湯布院両図書館は、電算化準備のため休館させていただいています。大変ご迷惑をおかけします。休館中は、由布市立図書館の本を、庄内・湯布院図書館で借りることができます。各図書館に申し込みをしていただければ、申し込みをした図書館まで本を送りますのでどうぞご利用ください。

新着図書一覧表

	分類	書名	
挟間	一般 007.6 ハ	はじめてのWordとExcelで困った!これで解決	
	一般 210.5 カ	世界一おもしろい江戸の授業	河合 敦
	一般 289.1 ア	甘粕正彦乱心の曠野	佐野 眞一
	一般 291.8 ル	るるぶ愛媛 '09 ー道後温泉松山ー	
	一般 324.3 コ	担保物権法・民事執行法	小林 秀之
	一般 443 イ	あの星はなにに見える?	出雲 晶子
	一般 519 オ	マグロが減るとカラスが増える?	小澤 祥司
	一般 519 チ	地球を救うエコ数字	左巻 健男
	一般 913.6 フ	皇后ジョセフィーヌのおいしい人生	藤本 ひとみ
	一般 914.6 マ	月とメロン	丸谷 才一
	一般 933.7 フ	アフガンの男 上・下	フレデリック・フォーサイス
	湾曲 159 ナ	運が良くなるマナー	中谷 彰宏
	湾曲 183.2 ハ	般若心経で救われるか	玄侑 宗久
	湾曲 615.7 オ	自立農カ ー保障なき時代をどう生きるか?有機農業者からのヒントー	

	分類	書名	
挟間	ヤング Y645 イ	すべての犬に里親を!	今西 乃子
	郷土 H480 キ	大分県のトンボ 九州トンボ談話会	
	郷土 H596 ユ	簡単朝食レシピ 由布市教育委員会	
	郷土 H740 ク	記憶の原風景	久賀 一二
	健康 S491.1	iPS細胞ができた! ーひろがる人類の夢ー	
	健康 S491.3	生命誕生 ー受胎から出産、子宮への旅ー	
	健康 S798 ア	やわらか頭をつくる脳活性あやとり	有木 昭久
	くらし 593.3 ツ	ママになっても着たい服	月居 良子
	くらし 596 シ	シンプル塩レシピ	
	くらし 596 ム	おいしいから毎日食べたいお酢料理	
	くらし 596.2 ス	京町家・杉本家の献立帖	杉本 節子
	しらべ 764 オ	オーケストラ大図鑑 東京フィルハーモニー交響楽団	
	児童 913 ク	古道具ほんなら堂	楠 章子
	絵本 E キ	きがきじゃない	アントワネット・ポーティス

司書おすすめの一冊！ ほか多数

『いのちの恩返し』 山田 泉 著 H374.9/ ヤ 郷土資料コーナー

がんと闘いながら「いのちの授業」を続ける養護教諭の山田泉さん。彼女の詩や、語る言葉には「愛」「いのち」「死」があふれています。「生きる」ことのすばらしさが、深い感銘とともに伝わってきます。 あ

『産科医が消える前に』 森田 豊 著 S495.5/ モ 健康コーナー

産科医志望者が激減、お産の取り扱いをやめる病院が急増しています。日本中の妊婦が安心して出産できる日を迎えるための打開策を現役医師で医療コメンテーターでもある森田先生が緊急提言されました。産科医療現場の様子がよく分かります。妊婦の方は、ぜひご一読下さい。 眠眠

『永田農法 おいしさの育て方』 永田 照喜治 著 626/ ナ 湾曲コーナー

土の上にできる野菜、土の中にできる野菜、色々な野菜に適した栽培法が紹介されています。意外な作物の意外な効能など、ぜひご覧ください。 ねこねこ多

『心臓に毛が生えている理由』 米原 万里 著 914.6/ ヨ 一般コーナー

肉体的にも精神的にも負担の多い同時通訳から身を引かれ作家業に専念されたころのエッセイを集めています。お亡くなりになって２年。ウィット・ユーモア・毒舌。すべて楽しめます。ぜひお読み下さい。 JOY

『心をつかむ接客マナー お客さまを主役にする瞬間』

髙岡 よしみ 著 673.3/ タ 湾曲コーナー

接客のマナーについて、迷ったり悩んだりしたことはありませんか？そんな方にぜひ読んでいただきたいのがこの本です。美しく見せる姿勢から品格ある対応まで、日常生活にも役立つ接客マナーのすべてがここにあります。 なっぱ

『それゆけ小学生！ボクたちの世界一周』

かやのたかゆき & ひかる / 著 久米 美都子 / 編 Y290/ カ ヤングコーナー

一年かけて家族４人で世界一周バックパック旅行を成し遂げた、かやの一家の旅行記です。小学生兄弟がのぞいた世界は発見と驚きの連続 !24 ヶ国を旅した彼らがたくさんの出会いの中で得たものとは・・・。世界への興味がわいてくる一冊です。 幸

由布市文化財探訪 その.30

～今回は挾間町の『海老毛横穴古墳群』を紹介します～

『海老毛横穴古墳群』

挾間町向原から海老毛地区に通じる市道の山側のやや高い崖に、直径1メートル前後の横穴がたくさん掘られています。6世紀から7世紀の古墳時代後半に作られた横穴墓といわれるお墓の一種で市の有形文化財として指定されています。この時期の墓としてほかに、横穴式石室古墳という平地に巨石で室を造り、上から土を盛る古墳がありますが、挾間町にはなく、大分市周辺でも賀来の千代丸古墳と丑殿古墳の2基だけです。大分平野およびその周辺には、このような古墳ではなく横穴墓が多用されたと思われ、大分市の滝尾百穴や小野鶴横穴など、数多くみられます。これらは、地域の有力な一族の集団墓といわれています。挾間には弥生時代や古墳時代の遺跡が多いことから、未発見の古墳があるかもしれません。

海老毛横穴古墳群は、現在14基見ることができますが、昔は16基あったといわれています。通常このような横穴古墳の中には、石棺、死者に捧げる勾玉やガラス玉などの装飾品、馬具や土器が副葬されていますが、現在ではこれらの副葬品は見ることができません。しかし、市内で唯一確認されている貴重な横穴墓群なので、ぜひ大切にしていきたいものです。

▲海老毛横穴古墳群

問い合わせ

由布市陣屋の村歴史民俗資料館
☎ 097-583-3941
由布市教育委員会 生涯学習課文化振興係
☎ 0977-84-3111（内線234）

伝説 「伝説 アメ牛が淵」

挾間町を流れる黒川流域には、次のような言い伝えが残っています。

昔々ん話じゃ。海老毛谷ん上ん方に「アメ牛が淵」ちゅう深え淵があった。そこん村ん衆から長者屋敷ちいわれ、田畑約二町歩を持った分限者どんがおったんじゃ。ある年、えろう暑い夏じゃった。中村に疫病が流行しての、村ん人々が何人も死んだんじゃ。長者屋敷も例外じゃなかった。婆さん一人残しち皆死んじしもうた。若え衆に先立たれち、老い先短けえ婆さんは嘆き悲しんだ。「何じ、わしんような年寄りが生き残っちしもうたんじゃろう。でくることなら、変わっちゃりたかった。」と、食べ物も喉に通らん毎日じゃった。

ついにある日、婆さんは、屋敷じ大事に飼うちょったアメ牛(アメ色をした赤牛)に、家にある小判や財宝を背負わせち、家を出た。「このまま生き長らえたところじ何の楽しみがあろう。」と海老毛の村を流れちょる黒川ん淵に、アメ牛ともども身を沈めちしもうた。村ん衆は、婆さんの死をたいそう悲しんで、そん淵に集まっち供養をしたんじゃ。すると、不思議なことに急に空が暗うなった。そして、ザァーと大雨になったんじゃ。「わあ～、どげえしたんじゃ」「婆さんが泣きよんのかんしれんのう」「不思議なことがあるもんじゃのう」それは、まるで婆さんの悲しみの涙のようにいつまでも降り続いた。それからっちゅうもん、日照りで田畑が涸るると、村ん衆はアメ牛が淵に集まり、婆さんの供養をした。そしち、みんなじ雨乞いをしたそうな。

『挾間町の伝説と民話 古人第1集』より

▲アメ牛が淵

●次回紹介は……
国指定重要文化財「旧日野医院」を紹介します。お楽しみに!

Yufu夏のいち押しイベント

夏の由布市には楽しいイベントが盛りだくさん！
みんなで夏を楽しもう！！！

第34回ゆふいん音楽祭

夜空の下の小さなコンサートからはじまった音楽祭。今年も由布院盆地に優しいクラシックの音色が響きわたります。

★日時　7月24日㈭～27日㈰

問い合わせ
由布院観光総合事務所 ☎0977-85-4464
ゆふいん音楽祭ホームページ
http://www.coara.or.jp/~mieko/ymfj.htm

2008ミステリアスライブ イン 庄内

今年は新しい試みに挑戦します！いつもとは一味違う庄内神楽の世界をお楽しみください。

★日時　8月9日㈯ 17：30～21：30
★場所　庄内総合運動公園神楽殿
（雨天：庄内屋内競技場）
★出演　神楽吉会・庄内中学校吹奏楽部ほか
★入場料　500円 ※中学生以下無料

問い合わせ
商工観光課 ☎0977-84-3111

2ページ「まちのスポットライト・神楽吉会」も見てね♪

小野屋十七夜観音祭

精霊流しやカラオケ大会、神楽、花火大会など多彩な催しが行われます。

★日時　8月17日㈰ 18：00～
★場所　小野屋商店街

問い合わせ
商工観光課 ☎0977-84-3111
庄内振興局地域振興課 ☎097-582-1111

塚原高原MATURI

妖艶なベリーダンスと迫力の源流太鼓の融合。ほかでは決して見られない神秘的な時間を塚原高原で感じてください。

★日時　8月30日㈯
★場所　塚原高原（旧湯布院高原ホテル前駐車場）

問い合わせ
湯布院塚原高原観光協会 ☎0977-85-2254
商工観光課 ☎0977-84-3111

第16回湯平大ソーメン流し大会

最大傾斜角度30度の湯平温泉の石畳に長さ300mの青竹で作った「とい」を設置し、一気にソーメンを流す夏の恒例行事。麺つゆ1杯分300円で食べ放題です。

★日時　7月27日㈰ 13：00~
★場所　湯平温泉場

問い合わせ
湯平温泉観光案内所 ☎0977-86-2367

第40回ゆふいん盆地まつり

盆踊り大会や花火大会、大昔の虫追い行事として行われている「蝗攘（こうじょう）祭」も行われます。燃え上がる炎と勇壮な源流太鼓の競演は迫力満点です。

★日時　8月15日㈮ 19：30～蝗攘祭
20：45～花火大会
16日㈯ 20：00～盆踊り大会
★場所　由布見通り、宮川河畔など

問い合わせ
商工観光課 ☎0977-84-3111

由布市はさまこども夏まつり 盆踊り・花火大会

こども夏まつり・盆踊り大会が行われた後、河川敷から約3,000発の花火が打ち上がり、夏の夜空を彩ります。

★日時
8月23日㈯ 12：00～こども夏まつり
18：30～盆踊り大会
20：30～花火大会
★場所　中洲賀グラウンド

問い合わせ
盆踊り：挾間公民館 ☎097-583-1118
夏まつり・花火：挾間町商工会
☎097-583-0235

～今月の農業 NOW と農業ニュースはお休みします。次号をお楽しみに♪～　（ふ）

HOT LINE みんなのひろば

由布市総合政策課
☎097-582-1111 内線226

試　験

自衛官等各種採用試験

募集種目		資　格	受付期間・試験日
航空学生		高　卒(見込含)21歳未満	受付：8月1日～9月10日 試験：9月23日
一般曹候補生		18歳以上27歳未満	受付：8月1日～9月10日 試験：9月20日
2等陸・海・空士	男子	18歳以上27歳未満	受付：随時 試験：受付時に連絡
	女子	18歳以上27歳未満	受付：8月1日～9月10日 試験：9月28日・29日

問い合わせ　自衛隊大分募集案内所
(☎097－546－2177)

裁判所事務官採用Ⅲ種試験

日時　9月14日㈰
※試験地は大分市、福岡市、熊本市など
受付期間　7月15日㈫～7月23日㈬
受験資格　昭和62年4月2日から平成3年4月1日までに生まれた人
受験案内等請求方法　返信用封筒(角形2号、120円分の切手貼付、あて先および郵便番号を明記)を同封した封筒に、「Ⅲ種請求」と朱書きし、下記へ送付してください。※全国の地方裁判所でも交付しています。
問い合わせ　大分地方裁判所事務局総務課人事第一係　〒870-8564 大分市荷揚町7番15号
(☎097－532－7161)

相　談

大分県不妊専門相談センター

不妊に関する専門相談をお受けしています。相談は無料です。個別に対応し、プライバシーは守られますので、お気軽にご利用ください。

電話相談	専任助産師(不妊カウンセラー)による一般相談	受付：毎週火～土曜日 午前10時～午後4時
面接相談 ※要予約	専門医師による専門相談	受付：毎週金曜日 午後1時～午後4時
Eメール相談	専任助産師(不妊カウンセラー)による一般相談	受付：随時

問い合わせ
大分県不妊専門相談センター
(大分大学医学部附属病院1階)
☎097－586－6368または
☎080－1542－3268
Eメール:hopeful@med.oita-u.ac.jp

無料人権相談所

日時　7月25日㈮午前10時～午後3時
場所　湯布院福祉センター
相談内容　金銭、登記、相続、家庭内の問題、借地・借家、いじめ、名誉侵害、その他の人権問題
担当者　人権擁護委員
問い合わせ　大分地方法務局
(☎097－532－3161)

不動産相談

不動産に関すること(売買、賃貸、境界など)で分からないことや困っていることがありましたら、お気軽にご相談ください。相談は無料です。
日時　8月4日、9月1日、10月6日　午前8時30分～正午　※毎月第1月曜日開催
場所　庄内庁舎 1階相談室
相談員　大分県宅地建物取引業協会
会長 土屋祐二氏
問い合わせ　総務課
(☎097－582－1111 内線211)

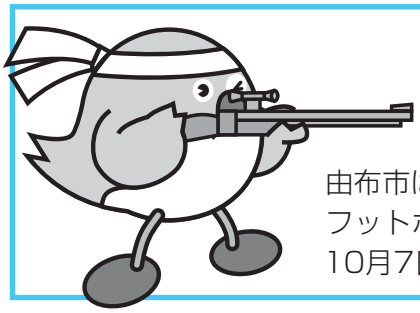

2008 チャレンジ! おおいた国体

ここから未来へ　新たな一歩

由布市はゴルフ(少年男子)、アーチェリー、銃剣道、ライフル射撃、ラグビーフットボール(少年男子)の開催地です。おおいた国体は平成20年9月27日～10月7日の開催です。

チャレンジ! おおいた国体 由布市実行委員会

消費生活専門相談員による「消費者相談」

ちょっと待て 振り込む前に 先ず相談
作：大分南警察署員

悪質商法、振り込め詐欺などの被害が発生しています。消費生活に関する苦情や困りごとがありましたら専門相談員にご相談ください。相談は無料で、電話相談も可能です。

日　時	場　所	電話番号
8月4日(月) 午後1時30分 ～午後4時30分	湯布院庁舎 2階会議室	0977-84-3111 内線 203
8月11日(月) 午後1時30分 ～午後4時30分	挾間庁舎 2階会議室	097-583-1111 内線 1201
8月18日(月) 午後1時30分 ～午後4時30分	庄内庁舎 3階会議室6	097-582-1111 内線 316

問い合わせ
商工観光課　(☎0977－84－3111 内線512)

お知らせ

狩猟免許更新のお知らせ

日時　①9月4日(木)　②9月12日(金)
※いずれも午前9時～午後5時
場所　①大分文化会館(大分市荷揚町)
②大分県庁舎　正庁ホール(大分市大手町)
対象　平成17年度に狩猟免許を取得した人
種類　猟銃免許・わな猟免許・第一種銃猟免許・第二種銃猟免許　※手数料：各2,900円
受付期間　8月11日(月)～8月22日(金)
問い合わせ　県中部振興局森林・林業第一班
(☎097－506－5749)

新規大卒者等&U・Iターン希望者就職面接会

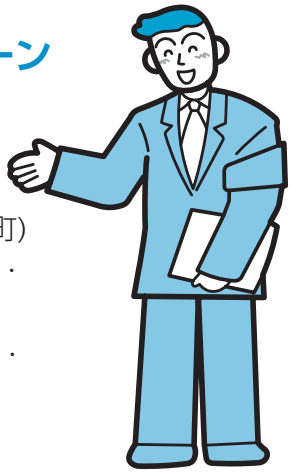

日時　7月22日(火)
午後1時30分～午後4時
場所　トキハ会館 (大分市府内町)
対象者　来年卒業予定の大学院・大学・短大・高専・専修学校の学生/25歳以下の大学院・大学・短大・高専・専修学校の既卒者/U・Iターン希望者
問い合わせ
ハローワークプラザおおいた
学生職業相談コーナー(☎097－533－8600)

第11回ゆふいん子ども舞台芸術フェスティバル

人形劇団どむならん『ぼくが１ばんつよいんだぞ』

日時　7月18日(金) 午後7時～午後8時
場所　ゆふいん子育て支援センターホール
(すみれ保育園内)
チケット
前売り：おとな￥1,000　子ども￥700
親子ペア￥1,500
当　日：おとな￥1,300　子ども￥1,000
※子ども：4才～中学生
※親子ペアチケットは前売りのみの販売です。
主催　ゆふいん子ども舞台芸術フェスティバル実行委員会 にじいろのたね
問い合わせ　事務局(☎080－5287－8001)

メンバー募集

子育てサークル 野の花

子どもたちは元気に遊び、お母さんたちはおしゃべりをしたり、子育てについて情報交換をしています。
お誕生日会や遠足などイベントもたくさんあります。
ぜひ一度見学に来ませんか?

対象　就学前の子どもさんとお母さん
場所　庄内ほのぼの工芸館
時間　毎週月・水・金曜日
午前10時30分～午後1時30分

● 問い合わせ ●
☎ 097-582-2067
(若杉)