

市報ゆふ YUFU

2020
vol.176

5

由布市の魅力 伝えます



主な内容

- 新型コロナウイルス感染症に伴う
主な支援策について
- 令和元年度下半期 財政状況報告

今年度の由布市キャンペーンレディ、
後藤早由紀さん（右）と阿部夢架さん（左）
撮影場所：名水の滝（庄内町阿蘇野）

●事業継続にお困りの方・家賃など固定費の支援を受けたい方

⑤ 徴収猶予の特例制度	事業等に係る収入に相当の減少があった方は、1年間、地方税の猶予を受けることができます。担保の提供は不要で、延滞金もかかりません。猶予期間内における途中での納付や分割納付など、事業の状況に応じて計画的に納付していただくことも可能です。	☎税務課 ☎097-582-1269
⑤ 持続化給付金	売上が前年同月比で50%以上減少している事業者に対して、事業全般に広く使える給付金を最大200万円支給します。	☎持続化給付金事業コールセンター ☎0120-115-570
⑤ 中小企業者店舗等賃料支援金	売上が前年同月比で15%以上減少している市内事業者に対し、最大7万円/月(3ヵ月間・補助率1/2)支給します。 ※中小企業者緊急給付金との併用不可	☎商工観光課 ☎097-582-1304
⑤ 中小企業者緊急給付金	売上が前年同月比で15%以上減少している市内事業者に対し、10万円給付します。 ※中小企業者店舗等賃料支援金との併用不可	☎由布市商工会 ☎097-582-0094

●資金繰りのため、融資を受けたい方

⑤ 新型コロナウイルス感染症緊急対策特別資金	民間金融機関を通じた融資です(融資限度額1億6,000万円・据置2年以内)。	☎大分県経営創造・金融課 ☎097-506-3226
⑤ 新型コロナウイルス感染症金融対策特別資金 利子補給	市内事業者が、大分県の融資制度「新型コロナウイルス感染症緊急対策特別資金」の借入れをした場合に、支払利子を融資額1,000万円までに対して3年間利子を全額補給します。	☎商工観光課 ☎097-582-1304
⑤ セーフティネット保証4号・5号・危機関連保証認定	売上高の減少を市が認定します。県制度融資利用のとき認定があると、大分県信用保証協会の保証料が0円になります。	☎商工観光課 ☎097-582-1304
⑤ 実質無利子・無担保融資	日本政策金融公庫が行う融資です(3年間金利0.9%引き下げ・融資限度額最大1億円・3年間利子補給・5年間元本据置可能)。	☎由布市商工会 ☎097-582-0094
⑤ 経営資金融資	事業運営が縮小した介護事業所に対して、無利子・無担保の資金融資による経営支援を行います。	☎福祉医療機構 ☎06-6252-0216
⑤ がんばろう! おおいた資金繰り応援資金	民間金融機関を通じた実質無利子・無担保融資です(融資限度額3,000万円・3年間利子補給・5年間元本据置可能)。	☎大分県経営創造・金融課 ☎097-506-3226

●設備投資や販路開拓において、補助や支援を受けたい方

⑤ ものづくり補助金	設備投資に対して補助金(補助率:中小企業1/2、小規模企業:2/3)を交付します(100万円~1,000万円)。	☎由布市商工会 ☎097-582-0094
⑤ IT導入補助金	テレワークの導入に対して補助金(補助率:1/2)を交付します(30万円~450万円)。	☎由布市商工会 ☎097-582-0094
⑤ 小規模事業者持続化補助金	販路開拓の取組み等の経費の一部を、原則50万円を上限に、補助金(補助率:2/3)を補助します。	☎由布市商工会 ☎097-582-0094
⑤ インターネット通販を活用した小規模事業者の販売支援	楽天市場に開設されている大分県公式通販サイトを活用し、小規模事業者の販売支援を行う「おんせん県復興応援復袋キャンペーン」企画を実施します。	☎おんせん県おおいたオンラインショップ ☎097-543-1871

●労働環境の整備について、補助を受けたい方

⑤ 時間外労働等改善助成金特例コース(テレワークコース)	テレワークを新規で導入する中小企業事業主を対象に、補助金を交付します(上限100万円、補助率1/2)。	☎テレワーク相談センター ☎0120-91-6479
⑤ 時間外労働等改善助成金特例コース(職場意識改善コース)	病気休暇制度や、子どもの休校・休園に関する特別休暇制度を整備する事業者に対して補助金を交付します(上限50万円、補助率3/4)。	☎大分労働局 ☎097-536-3211

新型コロナウイルス感染症に伴う 主な支援策について

新型コロナウイルスの感染拡大に伴い、由布市をはじめ、国や県などから、さまざまな支援策が打ち出されています。お困りの方は下記の内容をご確認ください。なお、情報は全て5月1日現在の情報です。由布市公式ホームページでは、情報を随時更新しています。2次元コードからご確認ください。また、(国)・(県)・(市)は、事業の実施主体を表しています。

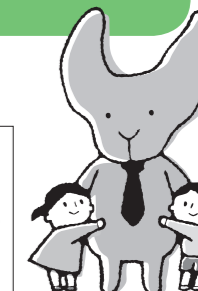

新型コロナウイルス感染症に伴う
主な支援策について
(由布市公式ホームページ)

一般の方向け

●市民の皆さまへ

⑤ 特別定額給付金	家計への支援を行うため、給付対象者1人につき10万円給付します。5月13日に申請書を発送しています。感染症予防のため、できる限り郵送にてご返送ください。	☎由布市役所 ☎097-582-1111
-----------	--	-------------------------

●お子さんをお持ちの方

⑤ 子育て世帯への臨時特別給付金	令和2年4月分(3月分を含む)の児童手当(特例給付を除く)の受給者の方に支給します(対象児童1人につき1万円)。原則申請は不要ですが、公務員の方は、各勤務先(所属庁)から児童手当の受給証明を受けた後、住民票のある市町村へ申請してください。由布市の申請期間は6月1日(月)~9月30日(水)です。	☎子育て支援課 ☎097-582-1262
⑤ 母子・父子・寡婦福祉資金貸付金の支払い猶予	現在貸し付けを受けている方が、支払期日に償還を行うことができなくなった場合、1年以内の償還金の支払いを猶予します。	☎子育て支援課 ☎097-582-1262

●国民健康保険に加入および後期高齢者医療を受けている方

⑤ 傷病手当金の支給	国民健康保険および後期高齢者医療において、新型コロナウイルス感染症に感染するなどした被用者(雇用されている方)に対して傷病手当金を支給します。	☎保険課 ☎097-582-1121 ☎大分県後期高齢者医療広域連合 ☎097-534-1771
⑤ 国民健康保険税・後期高齢者医療保険料の減免	世帯の主たる生計維持者が失業・収入が前年比30%以上減少した場合等は、保険税(料)の減免申請を行うことができます。減免要件があるため、詳細は保険課までお問い合わせください。	☎保険課 ☎097-582-1121

●生活資金にお困りの方

⑤ 生活福祉資金貸付制度	低所得者世帯に対して実施している生活福祉資金貸付制度を、低所得者世帯以外に拡大します。	☎由布市社会福祉協議会 ☎097-582-2756
⑤ 由布市奨学資金の返還猶予	現在返済をしている方が支払期日に返還を行うことができなくなった場合、1年以内の返還金の支払いを猶予します。	☎教育総務課 ☎097-582-1177
⑤ 国民年金保険料の免除	令和2年2月以降の収入が減少し、当年中の所得の見込みが免除等に該当する水準になる場合、特例免除申請の手続きができます。	☎大分年金事務所 ☎097-552-1211

事業者向け

●農業者の方

⑤ 金利負担軽減	農林業セーフティネット資金、農業経営基盤強化資金(スーパーL資金)、経営体育成強化資金に対して、金利負担軽減等の特例措置があります。	☎日本政策金融公庫大分支店 ☎097-535-0331
----------	--	--------------------------------

●フリーランスの方(委託を受けて個人で仕事をする方)

⑤ 小学校等の臨時休業に対応する保護者支援	令和2年2月27日から6月30日までの間において、就業できなかった日について、1日当たり4,100円(定額)を支給します。	☎学校等休業助成金・支援金受付センター ☎0120-60-3999
-----------------------	---	--------------------------------------

●従業員の休業補償

⑤ 雇用調整助成金	事業活動の縮小に伴い、労働者に休業、職業訓練、出向を行った場合、助成金を支給します。	☎大分助成金センター ☎097-535-2100
⑤ 小学校等の臨時休業に伴う保護者の休暇取得支援	令和2年2月27日から6月30日までの間に、子どもの世話を保護者として行うことが必要となった労働者に対し、有給(賃金全額支給)の休暇を取得させた事業主に助成金を支給します。	☎学校等休業助成金・支援金受付センター ☎0120-60-3999

令和2年度 由布市地域づくり団体交流連携事業にかかる地域づくりリーダー養成研修の参加者募集について

由布市では、地域づくり事業の一環として、地域経営の課題、解決策を共有しながら、5年、10年後に活きる地域づくりの方向性を示していく地域リーダーの養成事業に取り組みます。

今年度は、全国的にも注目され特色ある地域づくりを実践している、鹿児島県鹿屋市の柳谷町内会(通称：やねだん)を研修先とし、市民公募研修参加者と市職員と一緒に視察研修(3泊4日)に参加します。

- 研修日程** 11月6日(金)～11月9日(月) ●**研修内容** 第28回やねだん故郷創世塾
 - 募集人員** 3人(応募多数の場合はレポート等により選考します)
 - 応募期限** 6月26日(金) 午後5時まで ●**提出書類** 参加申込書および事前レポート
- 応募要件は次のとおりです。

- (1) 由布市に住所を有し、地域づくりに意欲を持ち、かつ、在住(出身)地域の自治委員が適任者であると推薦する方
- (2) 事業の一環として実施する会議やフォーラムなどの事業に参加できる見込みの方
- (3) 研修を通じて学んだことを地域内で共有し、積極的に地域づくりに努める意欲のある方

●**申込先・問い合わせ** 総合政策課企画調整係 ☎097-582-1158

由布市特殊詐欺等被害防止対策推進事業について

由布市では、オレオレ詐欺などの特殊詐欺被害防止対策として、下記の対象世帯に対し、特殊詐欺等防止機能付き電話機の購入等に係る費用の一部を補助します。購入を検討されている場合は事前にご相談ください。

- 補助対象** 由布市内の**65歳以上のみ**の世帯員で、過去に警察等から電話機を貸与されたことがない方
- 補助金額** 購入および設置に要する経費の3分の2(上限1万円)
- 受付期間** 6月1日～令和3年2月26日
- 受付場所** 挾間振興局地域振興課
庄内振興局地域振興課
湯布院振興局地域振興課
- 問い合わせ** 防災安全課 ☎097-582-1140



災害発生時の避難について

新型コロナウイルス感染症が世界中で蔓延している中、これから梅雨前線による豪雨や台風など、災害発生のリスクの高まる季節がやってきます。そうした中、市では災害のリスクが高まれば避難勧告等を発令し、指定避難所等を開設します。次の点にご留意の上、災害に対する事前の準備等をお願いします。

- 親せきや友人の家等への避難の検討**
避難所が過密状態になることを防ぐため、安全な場所にある親せきや友人の家などへの避難を検討してください。
 - 非常持出品の見直し**
新型コロナウイルス感染症対策として必要なものを確認・準備してください。
- ※マスクやアルコール消毒液など品薄で入手が困難な物品もありますが、ご家庭で準備できるものについてはご確認をお願いします。

(持出品の例)
体温計、マスク、アルコール消毒液、石けん、(ペーパー)タオル、使い捨て手袋、ハイター等消毒剤、避難所の換気のための窓開放に備えた防寒・熱中症対策
※そのほか、非常食や飲料水、個人ごとに必要な携行品など、新型コロナウイルス感染症対策以外の非常持出品の準備も併せてお願いします。

●**問い合わせ** 福祉課 ☎097-582-1265

令和元年度下半期 財政状況報告

由布市では、予算の執行状況や市の財産の内訳などを市民の皆さんに知っていただくために、年2回財政状況を公表しています。今回は、令和元年度下半期(令和2年3月31日現在速報値)の状況についてお知らせします。

令和元年度の一般会計予算は、当初182億7,708万円でスタートして、その後の補正で184億4,700万円となりました。この予算額に対する収入済額は161億5,838万円(収入率87.8%)、支出済額は169億3,074万円(執行率92.0%)となっています。

なお、決算確定値については11月に発行する市報でお知らせする予定です。

一般会計

●歳入(市に入ってきたお金)

区分	予算現額	収入済額	率
市 税	39億 1,252万円	40億 3,840万円	103.2%
地方譲与税	2億 1,731万円	2億 1,734万円	100.0%
利子割交付金	439万円	300万円	68.3%
配当割交付金	1,296万円	982万円	75.8%
地方消費税交付金	6億 8,254万円	6億 1,297万円	89.8%
地方交付税	55億 7,758万円	57億 527万円	102.3%
分担金および負担金	2億 914万円	1億 6,920万円	80.9%
使用料および手数料	2億 2,649万円	2億 1,832万円	96.4%
国庫支出金	26億 8,771万円	22億 275万円	82.0%
県 支 出 金	16億 8,823万円	14億 3,000万円	84.7%
繰 入 金	3億 70万円	3億 26万円	99.9%
諸 収 入	2億 709万円	1億 9,104万円	92.2%
市 債	20億 2,625万円	4億 1,496万円	20.5%
そ の 他	6億 4,751万円	6億 4,499万円	99.6%
合 計	184億 47万円	161億 5,838万円	87.8%

●歳出(市が使ったお金)

区分	予算現額	支出済額	率
議 会 費	1億 5,623万円	1億 5,439万円	98.8%
総 務 費	34億 9,028万円	33億 3,374万円	95.5%
民 生 費	61億 5,741万円	58億 9,832万円	95.8%
衛 生 費	13億 2,267万円	12億 5,720万円	95.1%
労 働 費	713万円	713万円	100.0%
農林水産業費	10億 4,886万円	9億 4,699万円	90.3%
商 工 費	2億 9,286万円	2億 2,679万円	77.4%
土 木 費	13億 6,363万円	8億 1,432万円	59.7%
消 防 費	6億 5,648万円	6億 3,933万円	97.4%
教 育 費	13億 8,042万円	12億 1,497万円	88.0%
災 害 復 旧 費	9,805万円	5,899万円	60.2%
公 債 費	23億 2,478万円	22億 8,662万円	98.4%
諸 支 出 金	9,234万円	9,189万円	99.5%
予 備 費	926万円	0円	0.0%
合 計	184億 47万円	169億 3,074万円	92.0%

市有財産の状況

土地	29,559,755.48 m ²	建物	171,698.08 m ²	出資金	4億 398万円	基金	65億 5,070万円
----	------------------------------	----	---------------------------	-----	----------	----	-------------

その他の会計

会計名	予算現額	支出入済額	率	
上水道事業	収益的収入	5億9,262万円	5億7,061万円	96.4%
	収益的支出	5億9,086万円	5億4,458万円	92.2%
	資本的収入	8,267万円	7,366万円	89.1%
	資本的支出	2億8,128万円	2億6,254万円	93.3%

市債(市が借りているお金)の現在高見込

254億2,515万円

市債は道路整備、水道施設整備、小中学校の整備、湯布院複合施設建設等のために発行しています。現在世代と後世代との間で負担を分かち合うために複数年度にわたって返済を続けるものです。

会計名	予算現額	収入済額	率	支出済額	率
国民健康保険	41億9,994万円	38億5,833万円	91.9%	40億8,183万円	97.2%
介護保険	42億2,474万円	41億1,206万円	97.3%	41億 715万円	97.2%
後期高齢者医療	4億4,225万円	4億3,506万円	98.4%	4億 2,216万円	95.5%
簡易水道事業	5億4,996万円	5億2,957万円	96.3%	4億9,355万円	89.7%
農業集落排水事業	9,717万円	9,037万円	93.0%	9,637万円	99.2%

一 般 会 計	212億3,732万円
上 水 道 事 業 会 計	19億7,919万円
簡 易 水 道 事 業 会 計	18億7,437万円
農 業 集 落 排 水 事 業 会 計	3億3,427万円

一時借入金の状況

令和2年3月31日現在、一時借入金の現在高はありません。

問い合わせ 財政課財政係 ☎097-582-1176

●市民1人当たり換算すると...

皆さんが市に納めた税金は
118,056円



総務費
97,432円

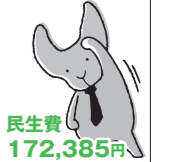

民生費
172,385円

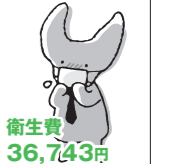

衛生費
36,743円



農林水産業費
27,677円



商工費
6,628円



土木費
23,799円



消防費
18,685円

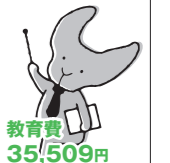

教育費
35,509円

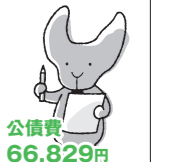

公債費
66,829円



その他
9,130円

令和2年3月末人口
34,216人で算出

便利で安心!! 市税の納付は口座振替をご利用ください



口座振替のメリット

- ・納期ごとに金融機関に納付する手間が省けます。
- ・納付が遅れたため督促を受けたり、延滞金が追徴されたりする心配がありません。
- ・1つの口座から家族の分も引き落とし可能です。

口座振替について

- ・一度お申し込みいただくと翌年度以降も継続されます。
- ・引落不能分の再引き落としはできませんので、納期限の前日までに預貯金残高を確認してください。
- ・振替申込書提出日の翌月末からの開始となりますが、申込書の内容について金融機関での照合・確認等に日数が必要なため、毎月20日頃までに提出されると手続きがスムーズです。

口座振替の注意

- ・口座振替により納付された場合、領収証書の発行は行いません。
- ・口座振替の結果については預金通帳への記帳によりご確認ください。

【固定資産税】

- ・毎年1月1日現在の登記簿上の所有者が納税義務者となります。
土地・建物等の相続などにより所有者が変更になった場合、新しく申し込みが必要です。
- ・口座振替依頼書(申込書)を記入の際は、納税通知書ごとに通知書番号または、納税義務者名を記入してください。

【国民健康保険税】

- ・国民健康保険税は世帯単位で計算しますので納税義務者は世帯主となります。

【軽自動車税】

- ・毎年4月1日現在の所有者に課税されます。
- ・納税義務者が所有する全ての軽自動車対象となります。

口座振替ができる金融機関

- ・大分銀行・豊和銀行・大分みらい信用金庫・大分県信用組合・大分県農業協同組合・ゆうちょ銀行

※通帳、届出印、納税通知書等通知書番号が分かるものをお申し込み金融機関へご持参ください。

●問い合わせ 税務課収納係 ☎097-582-1111 (内線1113・1114)

道路の問題(陥没、倒木、落石等)や不法投棄など あなたのスマホから投稿できます!

「ゆふポスト」を紹介します。由布市公式アプリ「ゆふポ」(スマートフォン・タブレット用)を使って、由布市内の道路等の問題を投稿することができます。

みなさんが撮影した写真、コメントを投稿すると、投稿された地点の位置情報と内容が市役所の各担当課にメールで通知されます。

ダウンロード方法や、詳しい使い方については、由布市公式ホームページ(右の2次元コード)でご確認ください。

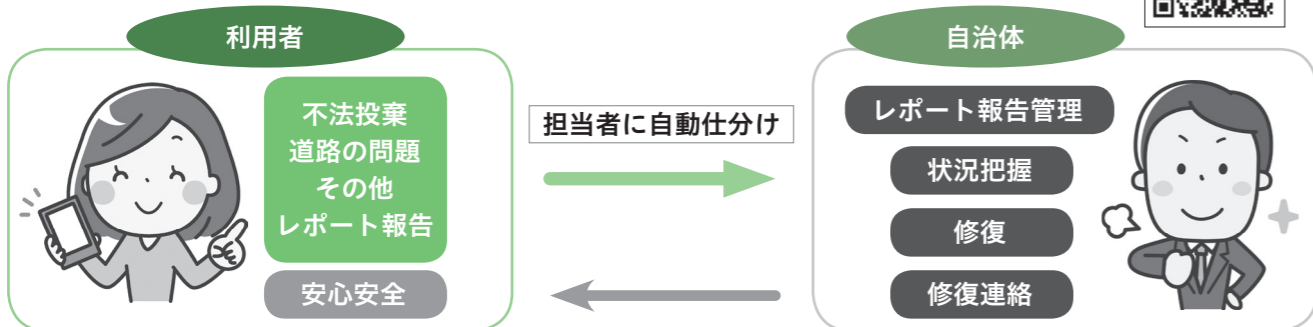

●問い合わせ 建設課 ☎097-582-1273

令和2年度 所得(課税)証明の発行について

令和2年度の税務証明(所得証明、所得・課税証明)を発行できるのは、次の日にち以降です。なお、住民税の納付方法によって発行スケジュールが異なりますのでご注意ください。

納付方法	発行開始日
特別徴収	令和2年5月12日(火)
普通徴収・年金特別徴収の方 親族の扶養になっている方	令和2年6月11日(木)

※特別徴収……給与から天引きして住民税を納める方法です。

普通徴収……市役所からお送りしている納付書で住民税を納める方法です。

年金特別徴収…年金から天引きして住民税を納める方法です。

注意!

- ①給与所得以外に年金所得・事業所得・不動産所得等がある方など、「特別徴収」と「普通徴収または年金特別徴収」で納める税額が両方ある場合、「所得(課税)証明」を発行できるのは6月11日(木)以降です。
- ②ひとつの世帯に、「特別徴収」と「普通徴収・年金特別徴収の方または親族の扶養になっている方」が両方いる場合、「世帯全員の所得(課税)証明」を発行できるのは6月11日(木)以降です。

●問い合わせ 税務課 ☎097-582-1269

公的年金からの住民税特別徴収(年金特別徴収)について

平成21年10月支給分の老齢基礎年金等の公的年金から、市県民税の天引き(年金特別徴収)が始まりました。4月1日現在65歳以上の年金受給者で、個人住民税(市県民税)の納税義務のある方が対象となります。

●今年度から年金特別徴収される方(新規:65歳到達者など)の徴収イメージ

徴収区分	普通徴収(納付書で納める)			年金特別徴収(年金から天引き)		
	-	6月(1期)	8月(2期)	10月	12月	翌年2月
徴収税額	-	今年度の年税額の1/4	1/4	今年度の年税額の1/6	1/6	1/6

●すでに年金特別徴収されている方(継続)の徴収イメージ

徴収区分	仮徴収(年金から天引き)			本徴収(年金から天引き)		
	4月	6月	8月	10月	12月	翌年2月
徴収税額	1/6	前年度の年税額の1/6	1/6	(今年度の年税額-仮徴収額)の1/3	1/3	1/3

※公的年金以外の所得(給与所得、事業所得など)にかかる個人住民税(市県民税)については、年金特別徴収の対象にはなりませんので納付書をお送りする場合があります。

●年金特別徴収の例(新規の方・継続の方)

例①【新たに年金からの特別徴収が開始される方】(例)年金にかかる前年度年税額24万円の場合

徴収区分	普通徴収(納付書で納める)			年金特別徴収(年金から天引き)		
	-	6月(1期)	8月(2期)	10月	12月	翌年2月
徴収税額	-	(例)6万円	(例)6万円	(例)4万円	(例)4万円	(例)4万円

例②【前年から継続して特別徴収が実施されている方】(例)年金にかかる前年度年税額18万円、今年度年税額24万円の場合

徴収区分	仮徴収(年金から天引き)			本徴収(年金から天引き)		
	4月	6月	8月	10月	12月	翌年2月
徴収税額	(例)3万円	(例)3万円	(例)3万円	(例)5万円	(例)5万円	(例)5万円

※例①、例②に記載している金額は例です。実際の税額とは関係がありません。

●問い合わせ 税務課 ☎097-582-1269

令和3年 由布市成人式のお知らせ

- 日時 令和3年1月10日(日)
式典：午前11時から
- 会場 はさま未来館3階 文化ホール
- 対象者 平成12年4月2日～平成13年4月1日に生まれた方



11月2日の時点で、由布市に住民票がない新成人の方で、由布市成人式への参加を希望する場合は必ず申し込みをしてください。

【申込方法】

成人式に参加する旨を、新成人ご本人またはご家族等代理の方がご連絡ください。

【受付期間】

11月30日(月)まで

午前8時30分～午後5時(土日・祝日を除く)

※期限を過ぎて連絡をいただいた場合、冊子にお名前が掲載できない場合があります。

※11月2日の時点で由布市に住民票のある方および市外在住で参加の事前申し込みがお済みの方には12月上旬に案内状を郵送します。

- 問い合わせ 社会教育課 ☎097-582-1203

成人式実行委員大募集！

～輝く思い出を私たちの手で！～

由布市成人式の企画と当日の運営実施を行う『成人式実行委員』を募集します。

打ち合わせによる企画の検討と、実施に向けた準備を行い、式典当日の運営に携わります。

“思い出に残る自分たちの成人式”をめざし、大切な記念行事と一緒に作りませんか。

●主な内容

- ・式典の諸企画の検討と当日の運営補助
- ・式典に付帯する自主行事の企画とその運営

●対象者

- 次の条件すべてに当てはまる方
 - ・平成12年4月2日～平成13年4月1日生まれの方
 - ・企画・運営などに興味のある方
 - ・由布市内で開催する成人式実行委員の会議および式典(前日リハーサル含む)に出席可能な方

●募集人数

若干名(挾間・庄内・湯布院各中学校出身者 各3人以内)

●応募

- ・8月21日(金)までに電話またはFAXで応募
- ・電話での受け付けは午前8時30分～午後5時(土日・祝日を除く)
- ・FAXの場合は『成人式実行委員希望』と明記し、住所・氏名・連絡先(連絡のつきやすい電話番号)を添えてください。
- ・自薦、他薦は問いませんが、本人の同意を要します。
- ・ボランティア(無償)です。
- ・計画と検討の話し合いは例年6回程度です。

●申込先・問い合わせ

社会教育課 ☎097-582-1203 FAX097-582-1245

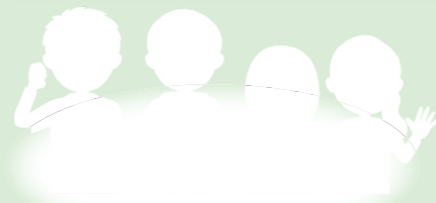

キラリ輝く☆すこやかライフ 由布市家庭教育講座

6月	フォト講座 ～我が子をかわいく撮るコツ教えます♪ 講師：SUNCloud. 佐野 妙子さん	挾間公民館	23日(火)	午前10時 ～ 午前11時40分
		庄内公民館	29日(月)	
		湯布院福祉センター	25日(木)	
7月	私と子どもの違いを知ってイライラ激減！ 個性にあった子育てのコツ 講師：キッズコーチングトレーナー 波多野 裕美さん	挾間公民館	9日(木)	
		庄内公民館	17日(金)	
		湯布院福祉センター	15日(水)	
9月	司書が贈る ＊心が潤う朗読会＊ 講師：由布市立図書館司書さん	挾間公民館	7日(月)	
		庄内公民館	8日(火)	
		湯布院福祉センター	9日(水)	
10月	クリスタルサウンドの音浴でストレス解消！ 講師：クリスタルサウンドアカデミー 菅 宣子さん	挾間公民館	12日(月)	
		庄内公民館	15日(木)	
		湯布院福祉センター	19日(月)	

- 受講対象 4回すべての講座を受講できる方が理想ですが、参加可能な回のみでも構いません。(託児はおおむね6ヵ月から5歳までのお子さんをお預かりします)

- 受講定員 なし(託児希望数によっては、受講場所の変更をお願いする場合があります)

- 受講料 無料

- 申込締切 5月26日(火)

- 申込方法 受講を希望する地域の公民館に電話で、必要事項(受講者氏名、住所、連絡先電話番号、託児希望の有無)をお伝えください(平日8時30分～午後5時)。

- 申込先 挾間公民館 ☎097-583-1118 庄内公民館 ☎097-582-0214
湯布院公民館 ☎0977-84-2604(湯布院福祉センターで受講の場合)

- 問い合わせ 社会教育課 ☎097-582-1203

新型コロナウイルスなどの感染症対策としてのご家庭でのマスク等の捨て方

新型コロナウイルスなどの感染症に感染した方やその疑いのある方などがご家庭にいる場合、鼻水等が付着したマスクやティッシュ等のごみを捨てる際は、次の『ごみの捨て方』に沿って、「ごみに直接触れない」「ごみ袋はしっかり縛って封をする」そして「ごみを捨てた後は手を洗う」ことを心がけましょう。

- ①ごみ箱にごみ袋をかぶせます。いっぱいになる前に早めに②のとおりごみ袋を縛って封をしましょう。
- ②マスク等のごみに直接触れることがないようにしっかり縛ります。
- ③ごみを捨てた後は石鹸を使って、流水で手をよく洗いましょう。

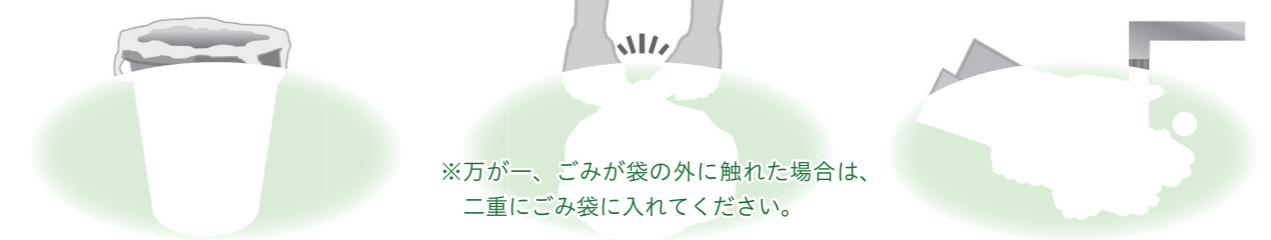

※万が一、ごみが袋の外に触れた場合は、二重にごみ袋に入れてください。

- 『ごみの捨て方』に沿っていただくことにより、ご家族だけでなく、皆さまが出したごみを扱う市町村の職員や廃棄物処理業者の方にとっても、新型コロナウイルスやインフルエンザウイルスなどの感染症対策として有効です。

- ごみを捨てる際は自治体のルールに従い、ポイ捨ては絶対にやめましょう。使用済みのマスク等のごみを捨てる際にも、『ごみの捨て方』を参考に、「ごみに直接触れない」「ごみ袋はしっかり縛って封をする」そして「ごみを捨てた後は手を洗う」ことに注意しましょう。

- 問い合わせ 環境課 ☎097-582-1310

在宅重度障がい者の住宅改造経費を助成します

在宅で生活する重度の障がいのある方の日常生活を容易にするため、既存住宅の浴室やトイレ等を特別に障がい者向けに改造する場合、その経費の一部を助成します(障がいの内容に適した改造である必要があります)。

●対象者

現在居住している住宅設備を改造する必要のある方で、次の条件を満たす65歳未満の障がい者

(1)重度の心身障がい者・児(次のア～ウのいずれかに該当する手帳の交付を受けている者)

- ア.身体障害者手帳1級または2級
- イ.療育手帳A1またはA2(もしくはA)
- ウ.精神障害者保健福祉手帳1級

(2)対象者の属する世帯の生計中心者の所得が200万円未満であること

※市に対して改造前に申請を行う必要があります。すでに改造を行っている場合は助成対象になりません。

●助成限度額

3分の2(ただし、60万円を限度とし、介護保険、日常生活用具の助成を受けることができる場合はその補助対象額を控除した額)

●自己負担 3分の1(ただし、生活保護法による被保護世帯の方は、補助対象経費内)

●優先となる制度 介護保険の住宅改修事業

●申込締切 6月12日(金)

●申込先・問い合わせ 福祉課 ☎097-582-1265

住宅用火災警報器の設置に関する調査のご協力のお願い

住宅用火災警報器の設置が由布市内で義務化されて10年以上が経過します。

未設置の方は早急に設置していただき、未設置住宅があれば設置するよう声掛けも行いましょう。電池切れの目安が10年となっていますので、点検し、不良であれば交換をお願いします。

由布市消防本部では6月1日(月)～6月10日(水)の間で由布市内住宅に電話で住宅用火災警報器の設置確認および作動状況確認の調査を実施予定です。調査世帯は、無作為抽出により決定します。ご協力をお願いします。

●質問内容について

- 1.設置状況について
- 2.調査世帯の住宅区分(1戸建て・共同住宅など)
- 3.作動確認の実施状況について(点検方法は職員が説明します)

など住宅用火災警報器に関する質問をします。

今回の調査と関係のない質問および販売等は行いません。

●設置場所・方法について

●設置場所 義務 寝室(2階に寝室がある場合は階段部分)

設置が望ましい場所 台所・居間等

●設置方法

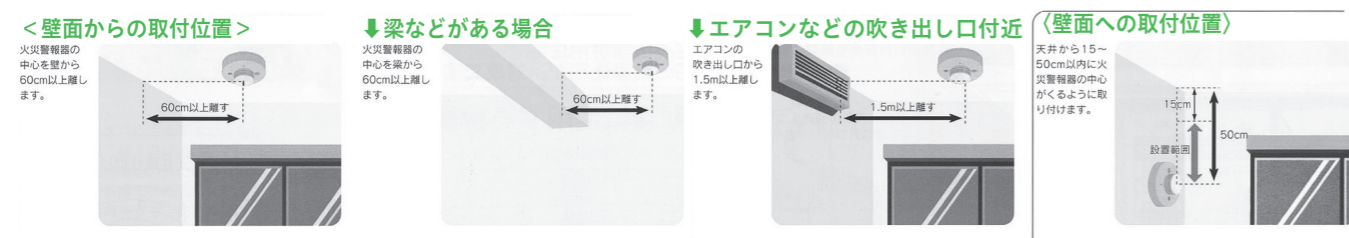

●問い合わせ 由布市消防本部 予防課 ☎097-583-1500

木造住宅の耐震診断・耐震改修の補助について

昭和56年5月31日以前に着工された木造住宅は、現在の耐震基準を下回っている可能性があり、地震の際に倒壊する恐れがあります。もしものときに備えて、大分県木造建築耐震診断士(※)の耐震診断を受け、自宅の耐震性能を確認しましょう。

※知事が登録した建築士事務所に所属する建築士で、知事の指定する耐震診断講習を受講し、大分県に登録した者
◎対象は「昭和56年5月以前」に着工された「木造戸建て住宅」です(アパートを除く一定の条件を満たす建築物)。

●耐震アドバイザー派遣 建築士がお宅に訪問し、簡単な診断を行い、耐震に関する相談などに応じます。

●窓口 大分県建築士事務所協会 ☎097-537-7600

●費用 無料

●耐震診断

●費用 所有者負担は定額5,500円(申し込み後、大分県建築士会へ納入)

(注:家の形が複雑な場合や、築年数が極端に古い場合、別途費用がかかる場合もあります)

●募集戸数 15戸

●耐震改修・部分耐震改修

●対象 診断結果で改修が必要と認められたもの

●手数料 12,000円(大分県建築士事務所協会への審査依頼手数料)

●補助金額

①耐震改修 改修費用の3分の2以内(最高80万円、条件に該当すれば100万円まで)

(条件:床面積が180㎡以上、昭和34年以前に建築、評点が0.4未満等)

②部分耐震改修 改修費用の3分の2以内(最高60万円)

※補強により一定以上の耐震性が確保できる場合に第一段階として補助するものです。

③シェルター設置型改修 改修費用の3分の2以内(最高30万円)

※住宅が倒壊しても最小限の生存空間の確保を目的に、寝室などに丈夫な箱「シェルター」を設置する場合に補助するものです。

●募集戸数 5戸(補助金を施工業者が代理受領することも可能です)

●申請期間 6月1日(月)～11月30日(月)

●申込先・問い合わせ

建設課用地・管理係 ☎097-582-1273

危険なブロック塀除却費用の一部を補助します

市内の危険なブロック塀を除却する費用に一部補助金を支給します。

●補助金支給対象 市内にある道路に面したブロック塀等で危険なブロック塀と認められるもの

●補助対象者 ブロック塀の除却しようとする所有者および管理者

●補助率 ブロック塀等の除却費用の2分の1以内、上限10万円

●補助できない場合

- ・道路に面していないブロック塀等
- ・点検の結果、安全対策の必要のないもの
- ・補助金申請前に工事契約や工事を始めた場合
- ・市税等の未納がある場合
- ・その他にも条件があります。

●募集箇所 5カ所

●募集期間 6月1日(月)～11月30日(月)

※募集箇所数に達した場合はその時点で締め切ります。

詳しい内容は建設課までお問い合わせください。

●申込先・問い合わせ 建設課 ☎097-582-1273

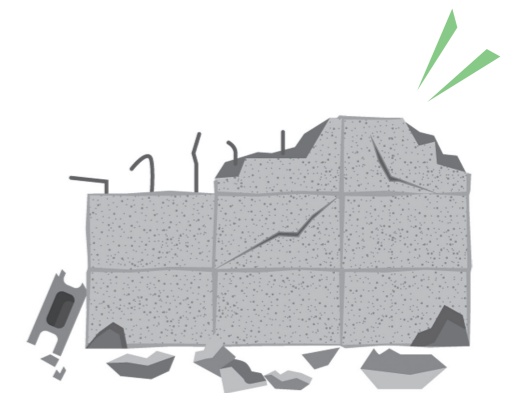



令和2年度

由布市キャンペーンレディに就任!

令和2年度
由布市キャンペーンレディ



ごとう さゆき 後藤 早由紀さん
あべ ゆめか 阿部 夢架さん

5月26日(火)午後2時15分頃からゆふいんラヂオ局(FM87.4)に出演予定!

キャンペーンレディの2人に聞いてみました!

Q.出身は?

(後藤)庄内町東大津留 (阿部)庄内町淵

Q.キャンペーンレディになったきっかけは?

(後藤)自分で応募したいと思い、友人に相談したら後押ししてくれました。

(阿部)父親をはじめ周りの人が勧めてくれました。

Q.お気に入りの場所は?

(後藤)狭霧台。夜景もとても綺麗ですね。

(阿部)由布岳。盆地から見る由布岳が好きです。

Q.普段の休日の過ごし方は?

(後藤)ドライブや食べ歩き (阿部)神楽を見ること

Q.意気込みを教えてください。

(後藤)今の状況が落ち着いたときに、多くの人が由布市に来てくれるように、今できることを精一杯やっていきたいです。

(阿部)由布高校郷土芸能部で神楽をやっていた経験もあり、温泉も好きなので、神楽や温泉などの魅力を多くの人に伝えていきたいです。

令和2年度由布市キャンペーンレディ交代式および認定式

4月22日、令和2年度由布市キャンペーンレディ交代式および認定式が本庁舎で行われました。式では、由布市観光協会長の相馬市長が「これまで務められた2人は、この経験を活かしてこれからも由布市のために尽力をお願いします。また、新任の2人は、自分の魅力に加えて由布市の魅力を伝えていってください」とあいさつ。その後、新旧の4人にそれぞれ感謝状と認定状、記念品、花束が贈られ、無事にタスキの受け渡しが行われました。



4月13日、地域学校協働活動推進員兼家庭教育支援員の委嘱状交付式が本庁舎で行われ、加藤教育長から5人に委嘱状が交付されました。推進員兼支援員の5人は、3人の地域人材活用指導員とともに各公民館を拠点に活動し、学校・家庭・地域が協働して子どもを育てていけるよう、校区ネットワークを中心に「協育」活動に取り組めます。具体的には、農業体験やまち探検、戦争体験談などを教える「地域の先生」を学校に紹介・派遣したり、家庭教育サロンを開催したり、保護者の身近にあって気軽になんでも相談できる居場所づくりを行います。今後も「協育」活動を通じて学校・家庭・地域がそれぞれの教育機能を発揮しつつ、相互に支援し、協働していくためのコーディネートを行い、大人も子どもも生き生きと過ごせる取り組みを進めていきます。

ぜひ皆さんも活動に参加してみませんか。



地域
学校・家庭・地域の
橋渡し役に

2020年工業統計調査を実施します

工業統計キャラクター
コウちゃん



工業統計調査は我が国の工業の実態を明らかにすることを目的とした統計法に基づく報告義務がある重要な統計であり、由布市においても6月1日基準日を実施します。

調査結果は中小企業施策や地域振興などの基礎資料として活用されますので、調査票へのご回答をお願いします。

調査時点は令和2年6月1日です。

※新型コロナウイルス感染症対策のため、調査員の事業所直接訪問に代えて、電話やインターホン越しで活動状況等の確認を実施させていただく場合があります。また、調査票の配布も事前連絡の上、ポストなどに投かんする方法を行う場合がありますので、ご協力をお願いします。

●問い合わせ 総合政策課 ☎097-582-1158

令和3年度使用中学校教科書展示会について

令和3年度から使用する中学校教科書の展示会を開催します。一般(教職員以外)の方も閲覧ができます。会場内に受付名簿を設置していますので、お名前を記入してください。

●日時 6月12日(金)~6月25日(木)

●時間 午前9時~午後5時

●展示場所 令和3年度使用教科書展示センター 由布センター(挟間庁舎4階大会議室)

●問い合わせ 学校教育課 ☎097-582-1179

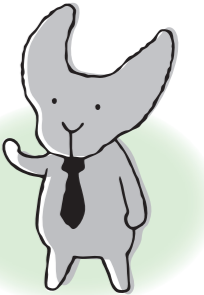

人権擁護委員制度をご存知ですか

全国人権擁護委員連合会は人権擁護委員法が施行された日(昭和24年6月1日)を記念して、毎年6月1日を「人権擁護委員の日」と定め、この日を中心に、制度の周知を呼びかけるとともに、人権尊重思想の啓発に取り組んでいます。

挾間・庄内・湯布院の各地域には、由布市長から推薦されて、法務大臣が委嘱した次の人権擁護委員が活動しています。困っていることや悩みごとがあれば、お気軽にご相談ください。相談は無料で、秘密は固く守られます。詳しくは大分地方法務局へお問い合わせください。

令和2年3月1日現在

安部 千鶴子	足利 良温
森山 泰邦	江藤 実子
梅野 悦子	後藤 悟
丸野 陽子	河野 隆義

●問い合わせ 大分地方法務局人権擁護課 ☎097-532-3161(代表)

農業情報メール登録募集のお知らせ

大分県中部振興局から、お手持ちのスマートフォン・携帯電話機等に病害虫の発生、気象災害等の速報が届きます。配信を希望される方は、次の配信受付アドレスへ必要項目を入力して送信し、お申し込みください。

※お知らせいただきました個人情報は、農業情報メール配信以外には使用しません。

●配信受付アドレス a11604@pref.oita.lg.jp

●必要事項

①登録者のお名前 ②郵便番号 ③ご住所 ④ご職業

●問い合わせ

大分県中部振興局 集落営農・農地活用班 ☎097-506-5791



寄贈

災害に強い
由布市をめざして

消防

新たな詰所が完成

令和2年度 特定健康診査(健康診査)のお知らせ

①6月の集団健診(地区の健診)は中止です!

	月日	会場	地区
挾間	6月1日(月)	はさま未来館 健康センター	挾間小学校
	6月8日(月)	由布川地域交流センター	由布川地区
	6月17日(水)	はさま未来館 健康センター	全地区
	6月26日(金)	由布川地域交流センター	全地区
庄内	6月15日(月)	庄内保健センター	全地区
湯布院	6月15日(月)	湯平農民研修センター	全地区
		湯平地区公民館(旧湯平小学校体育館)	全地区

中止!

新型コロナウイルス感染症拡大防止のため、上記日程の健診は中止となりました。集団健診のこれ以降の日程について変更等がある場合は、市報・ホームページ等でお知らせします。

②国民健康保険・後期高齢者医療の健診受診券の発送を例年よりも遅らせています!!

緊急事態宣言解除以降にお送りする予定です。

個別医療機関での健診については、受診券がお手元に届いてから、健診の受診を検討してください。

●問い合わせ 保険課 ☎097-582-1121 (内線1133・1132)

糖尿病重症化 予防コラム②

糖尿病、あなたのリスクは?

問題 「HbA1c」これは糖尿病の診断基準に用いられる血液検査の数値です。何と読むでしょう?

正解
ヘモグロビン
エーワンシー

HbA1cは検査前1~2カ月の血糖値を反映した数値です。

血糖値とは違い、検査前の食事に左右されません。

HbA1cの目標値は年齢等によって異なりますが、おおむね次の表の通りです。

●HbA1c 検査値早見表

糖尿病予防・治療のための目標		HbA1c(%)	合併症の危険度
糖尿病域	治療が必要 定期的に 通院しましょう	8.0	とても危険! 合併症予防のための治療目標値 3大合併症の危険! ※糖尿病3大合併症とは、 神経障害・腎症・網膜症(目)
		7.0	
		6.5	
境界域	生活習慣の改善で 重症化予防	6.4	脳や心臓など 血管の障害の危険!
		6.0	
		5.6	
正常域		5.5	

※治療中の方は主治医にご自身の目標値を聞いてみましょう。

昨年度健診を受けた由布市の40歳以上の方のうち、境界域の人の割合は約63%でした。

(由布市国保特定健診および後期高齢者健診結果より)

あなたはご自身のHbA1cを知っていますか? HbA1cは健康診査でもチェックできます。

自分の糖尿病のリスクを知るために、新型コロナウイルス感染症の状況が落ち着いたら、健診の受診をご検討ください。

●問い合わせ 保険課 ☎097-582-1121 (内線1133・1132)

表彰

身近な相談役として
地域の安心に寄与

寄贈

市民の健康にひと役

4月8日、本庁舎で得丸富美子さんに民生委員・児童委員に対する厚生労働大臣特別表彰の伝達式が行われました。得丸さんは、平成16年から昨年まで5期15年にわたり民生委員を務め、この度、長年の功労が評価され受賞に至りました。得丸さんは、挾間町向原地区で地域の見守りや声掛けなどの活動に尽力。受賞にあたり「この賞をありがたく思います。相談を受けた内容は口外せずに生涯民生委員としてありたい」と話してくれました。



委員としてありたい」と話してくれました。

4月14日、大分県信用組合から由布市に対して、健診通知用封筒6,700部が寄贈されました。この封筒には由布市と大分県信用組合が締結している包括連携協定に基づく取り組みである「健診きちよくれゆ~福定期」の広告が印刷されており、健診を受けると金利が優遇される仕組みになっています。詳細については下記2次元コード(由布市公式ホームページ)で確認できますので、ぜひご覧ください。



▲由布市公式ホームページ



頑張れ! ヴェルスパ大分!

由布市へマスク500枚を寄贈

4月21日、ヴェルスパ大分を運営するKyoeiグループ(清原栄二代表)から由布市へマスク500枚が寄贈され、ヴェルスパ大分主務の阪本遼太さんと運営担当の羽明唯さんが本庁舎を訪れ、相馬市長に手渡しました。市長は「新型コロナウイルス感染症対策として有効に使いたい」と感謝を伝えました。

ヴェルスパ大分は、新型コロナウイルス感染症の影響により4月21日からチームの活動を自粛。一方で、試合開催の延期が続いているJFLリーグは、7月18日の週から15試合の1回戦総当たりリーグ方式で再開を発表。このような状況の中、選手たちはビデオ通話を使って各自が家にいながらチームでトレーニングを行うなど、7月からの短期決戦に向けて調整を続けています。

▶ Facebook <https://www.facebook.com/verspah>
また、チームのホームページもぜひご覧ください。☎<http://verspah.jp/>



4月6日、株式会社デンケンの子会社である新電力おおいた株式会社から、由布市に対して発電機6台が寄贈されました。

官民の連携により災害時の対応や防災活動に関して、より効果的なものにするため、株式会社デンケンと由布市の間では災害連携協定を締結しており、これに基づいて新電力おおいた株式会社から寄贈される運びとなりました。代表取締役の山野健治さんは「熊本・大分地震から4年



が経過した今、改めて非常時や災害時に役立つものを使っていただきたい」と話してくれました。

湯布院町の並柳、若杉、佐土原の区域を主に管轄する由布市消防団湯布院方面隊第2分団第2部の新しい詰所が並柳公民館の敷地内に完成しました。旧詰所は老朽化により、地域の防災拠点としての役割を果たす事が難しくなっており、今回、防衛省の特定防衛施設周辺整備調整交付金事業を活用し、木造平屋建て、延べ床面積約37平方メートルの新たな詰所に建て替えが行われました。





中学校行事に伴い、スクールバス復路便の時間を変更して運行するため、次の便は運休および変更となります。ご利用の際はお間違えのないようご利用ください。

運休と変更のお知らせ

運 休 便		
運休日	コース名	運休内容
6/9 (火)	シャトルバス 塚原線	健康温泉館前13:42発、大病院13:55発、庄内庁舎14:25発の各便 由布院駅前バスセンター 12:50 発の便
6/16 (火)	シャトルバス 塚原線	健康温泉館前13:42発、大病院13:55発、庄内庁舎14:25発の各便 由布院駅前バスセンター 12:50 発の便

変 更 便			
変更日	6/9(火)、6/16(火)		
変更内容	スクールバス各コースの帰り第1便の発車時刻が次のとおり変更になります。		
コース名	始発バス停	発車時刻	
		変更前 6/9(火)、6/16(火)	変更後
湯平コース	由布院駅前バスセンター	16:27	⇒ 12:52
塚原コース	湯布院中学校	16:35	⇒ 13:00
阿蘇野コース	小野屋駅前	16:21	⇒ 13:06
大津留コース	庄内庁舎	16:27	⇒ 13:12
石城コース	庄内庁舎	16:33	⇒ 12:53

【コミュニティバス】総合政策課
☎097-582-1111 (内線1243)
【スクールバス】教育総務課
☎097-582-1177 (内線1314)

「地球はどうなる？」 自然・環境を学ぶ教室

地球の自然は、おいしい食べ物や美しい景観を育み、私たちに癒しを与えてくれます。その一方で、異常気象、巨大地震といった怖い側面も持っています。「自然のやさしさ・怖さ」を分かりやすく楽しく学び、災害に備えましょう！

- 日時 6月～3月(毎月第1火曜日)の全10回
午後1時30分～午後3時
- 場所 はさま未来館 2階中研修室
- 受講費 2,000円
- 対象 由布市内にお住いの方
- 定員 20人
- 申込期限 5月25日(月)
- ※応募多数の場合は抽選となります。ご了承ください。
- 講師 気象予報士 花宮廣務氏
- 申込先・問い合わせ 挟間公民館
☎097-583-1118
FAX 097-583-1186



シリーズ 由布学⑩

『由布の魅力発信できる地域のリーダーとして、地域に貢献する自立した、由布のムネづくり』



新型コロナウイルス感染拡大防止のため、由布市内の小中学校は、始業式、入学式を終えた後、再び臨時休校に入りました。いつもの年であれば、各学校で「由布学」の課題設定が行われている頃ですが、今年はこれからゆっくり課題を発見していくことになりました。総合的な学習の時間(由布学)でも大切なことは、この課題設定だと言われています。子どもたちが本気で「知りたい」「考えたい」「伝えたい」と思えるような課題を見いだせることがポイントです。

そこで由布市では、その一助になるように、「令和2年度「由布学」のスタートに寄せて」と題したDVDを制作しています。DVDでは、小学生・中学生・由布高校生に向けて、相馬市長や加藤教育長がメッセージを寄せています。今月号では、加藤教育長のメッセージをご紹介します。このメッセージを聞いて、子どもたちがさらに深い学びへ向かっていくことを願っています。

【加藤淳一教育長のメッセージ】
由布市内の小中学校・中学校・由布高校の皆さん、こんにちは。突然始まった臨時休校のために、制限されることが多く、元通りの生活を待ち望んでいます。

※「由布学」についてご意見、情報提供等があれば、由布市教育委員会学校教育課(097-1582-1179)まで、ご連絡をお願いします。

開館のお知らせ

利用者の皆さんへ新型コロナウイルス感染拡大防止のため、休館が長引いてしまいましたが、5月19日(火)から図書館を開館します。詳細は次の通りです。

5月31日(日)までの間、開館時間は午前10時～午後4時です。

皆さんへのお願い

- 入館の際は、マスクの着用と手指の消毒をお願いします。
- 入館時の滞在時間は、30分以内をお願いします。
- ※開館に伴い、臨時休館中に行っていました、貸出サービスは終了します。



DEAR

図書館だより
—2020.5—



- おはなし会
挟間図書館(午後2時30分
から)(毎月第3水曜日)
6月17日(水)
- 庄内図書館(午前10時から)
6月7日(日)
- 湯布院図書館(午前10時30分
から)(毎月第2木曜日)
6月11日(木)
- ※新型コロナウイルス感染症の影響により、中止の場合があります。
- 5月のテーマ・企画展示
挟間図書館
テーマ展示
「賞をとった児童作品」
企画展示
「とびっきりの一冊を見つけよう！」
一般
「こみせろめぞう」
児童
「ようこそ図書館の世界へ」
特別展示「新着本紹介」
- メールアドレスが変更になりました。
今後ともご意見や皆様の声をお寄せください。
✉ h_tosho@city.yufu.lg.jp

湯布院図書館

余命数年の写真家のもとに寄せられたのは、たくさんの人生相談でした。鋭く、厳しく、けれど温かくて絶妙なユーモアのある幡野さんの回答は、今を生きるすべての人の心に刺さるものばかりです。

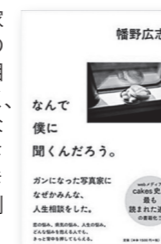

『なんで僕に聞くんだろう。』
幡野 広志 著 一般 159/ハ

庄内図書館

たけのこなどの旬の素材を生かした料理や保存食を紹介しています。さらにコースターなどの簡単に手作りできる生活グッズもあり、とても充実した内容になっています。



『旬の彩り、和のごはん -信州発-』
横山 タカ子 著 一般 596/ヨ

挟間図書館

なんでも知りたがる好奇心旺盛な子どもたちのための百科事典です。ユニークな写真やイラストが多く、親子で学べて楽しめる一冊となっています。英単語も併記しているので、英語学習にもおすすめです。



『これだけは知っておきたい ことば図鑑』
多摩六都科学館 監修 しらべ学 033/コ

PICK UP!
今月のおすすめ

新着図書一覧 ～新着図書の一部を紹介します～

分類	書名	著者	分類	書名	著者
一般 019.5 ヤ	人生の1冊の絵本	柳田 邦男	郷土 HE ポ	ポケモンのしま	ザ・キャビンカンパニー
一般 721.8 カ	北斎になりました女 -葛飾応為伝-		健康 S494.5 ガ	がんでも歩こう!	大島 和也ほか
一般 913.6 ア	発注いただきました!	朝井 リョウ	健康 S772.1 マ	老老介護の幸せ	松島 トモ子
一般 913.6 シ	ひこばえ(上・下)	重松 清	子育て 378 ヨ	うちの子、へん?	吉田 可奈ほか
一般 914.6 ハ	夜明けのM	林 真理子	くらし 627.7 ハ	はじめてでも美しく仕上がる庭木・花木の剪定	
文庫本 B913.6 ニ	サムのこと 猿に会う	西 加奈子	低学年 E テ	ティモシーとサラ たのしいおうち	
趣味娯楽 P786.3 イ	今すぐはじめてみたい人のキャンプ完全バイブル		絵本 E ド	どうぶつたちのがっこうって?	
湾曲 159.8 ラ	ラジオ深夜便珠玉のこぼれ話選集		児童 491 ジ	くさい!	クライヴ・ギフォード
ヤング Y404 ヤ	ジュニア空想科学読本19	柳田 理科雄	児童 933 ソ	エミリーとはてしない国	ケイト・ソーンダズ
一般 470 オ	もっと美しき小さな雑草の花図鑑		一般 114.2 ケ	「死」とは何か 完全翻訳版	シェリー・ケーガン
一般 746.7 イ	いきなり動画の達人になる本		一般 767.8 カ	できることならステイードで	加藤 シゲアキ
一般 913.6 シ	天穹の船	篠 綾子	くらし 594 ス	すぐできる! かわいい手作りマスク	

由布市立図書館(挟間図書館) ☎097-586-3150
火～金 午前10時～午後6時/土・日 午前10時～午後5時

庄内図書館 ☎097-582-0214
火～金 午前10時～午後6時/土・日 午前10時～午後5時

湯布院図書館 ☎0977-84-2604
火～金 午前10時～午後6時/土・日 午前10時～午後5時

休館日 <3館共通> 毎週月曜日・毎月最終火曜日・祝日・年末年始
☎ http://www.city.yufu.oita.jp/library/ ✉ h_tosho@city.yufu.lg.jp

5月のカレンダー 休館日 ☐

日	月	火	水	木	金	土
					1	2
3	4	5	6	7	8	9
10	11	12	13	14	15	16
17	18	19	20	21	22	23
24	25	26	27	28	29	30
31						

6月の休館日 1日(月)・8日(月)・15日(月)
22日(月)・29日(月)・30日(火)

国民年金 おしえて！国民年金

国民年金保険料について

令和2年度の国民年金保険料は月額16,540円です。納付書・口座振替・クレジットカード払いなどで納めることができます。

保険料は納付期限までに納めましょう。

ただし、経済的な理由等で国民年金保険料を納付することが困難な場合には、保険料の納付が免除・猶予となる「保険料免除制度」や「納付猶予制度(50歳未満)」があります。年金事務所や市役所の年金の窓口で手続きをしてください。

【届け出に必要なもの】

- 個人番号(マイナンバー)が確認できるもの
- 本人確認書類
 - ・ 個人番号カードや運転免許証などの顔写真付きのものは1点
 - ・ 年金手帳・保険証などの顔写真付きでないものは2点
- 失業等の理由で申請する場合…離職票または雇用保険受給資格者証



大分年金事務所 ☎097-552-1211

窓口延長 窓口を午後7時まで開庁している庁舎のお知らせ

住民票や税等の一部業務のみ取り扱っています。

本庁舎…本、挟間庁舎…挟、湯布院庁舎…湯

5月	日	月	火	水	木	金	土
						1 挟	2
3	4	5	6	7 本/挟	8 挟	9	
10	11 湯	12 湯	13 本	14 本/挟	15 挟	16	
17	18 湯	19 湯	20 本	21 本/挟	22 挟	23	
24	25 湯	26 湯	27 本	28 本/挟	29 挟	30	
31							
6月	日	月	火	水	木	金	土
		1 湯	2 湯	3 本	4 本/挟	5 挟	6
7	8 湯	9 湯	10 本	11 本/挟	12 挟	13	
14	15 湯	16 湯	17 本	18 本/挟	19 挟	20	
21	22 湯	23 湯	24 本	25 本/挟	26 挟	27	
28	29 湯	30 湯					

※午後5時以降の税等の納付、各種申請等の受け付けはお取り扱いできません。

編集後記
 ▶ようやく春らしい気候になり、朝晩もだいぶ暖かくなってきました。例年であれば、由布市内のいろいろなお祭りに取材に行っている時期です。今年はこんな状況なので、取材にも行けていません。仕方がないこととはいえ、少し寂しい気持ちです。(に)
 ▶今月の表紙は、新しいキャンペーンレディのおふたりです。例年だと、ゆふいん温泉まつりでお披露目がありますが、今年度はそれが叶わないのでインタビューを掲載しました。5月26日には、ゆふいんラヂオ局の出演もあるので、防災ラジオ等でぜひお聴きください。(お)

大分エコライフプラザ情報

新型コロナウイルス感染症の感染拡大防止のため、大分エコライフプラザは当分の間、臨時休館します。再開については、大分市ホームページ等でお知らせします。

大分エコライフプラザ ☎097-588-1410

無料相談 由布市無料相談のお知らせ

新型コロナウイルス感染症の影響により、中止となった相談がありますのでご注意ください。また今後、新たに中止となる場合もありますので、相談日前にお問い合わせください。

【行政相談】 担当：行政相談委員

困ったら1人で悩まず行政相談
 本庁舎 6月5日(金) 午前9時～午前11時
 はさま未来館 6月15日(月) 午前10時～正午
 湯布院公民館 6月17日(水) 午前10時～正午

【不動産相談】 担当：宅地建物取引士

土地の境界等、不動産全般に関すること(電話相談可能)
 本庁舎 6月1日(月) 午後1時～午後3時

【司法書士市民相談】 担当：司法書士(要予約)

しばらくの間、本庁舎のみでの開催となり、2日前までの事前予約があった場合のみ開催します。

相談を希望する場合は必ず予約をするようご注意ください。

※予約の受け付けは本庁舎は総務課です。

不動産登記、相続、金銭トラブル等の法律相談
 本庁舎 6月17日(水) 午後1時30分～午後4時

【行政書士市民相談】

しばらくの間、休止します。

【公証人無料相談会】 担当：公証人

しばらくの間、大分公証人合同役場(☎097-535-0888)での電話相談のみとなりました。相談を希望される方は、直接、大分公証人役場までご連絡ください。

税金 今月の税/料

- 軽自動車税・・・全期分
 - 入湯税・・・5期分(4月分)
- 納期限 令和2年6月1日(金)

ひとの動き 4月30日現在()は前月比

総人口 34,228人(+12) 男 16,403人(+23)
 世帯数 15,703戸(+64) 女 17,825人(-11)

農業サポーター

教えて！甲斐指導員

春野菜の生育は順調でしょうか？
 家庭菜園でもできる春野菜の今月の栽培管理とワンポイントアドバイスします。



ナス
 ナスの健康状態を確認するには、花の着く位置や葉数、花の形などで判断できます。特に、花の雌しべが雄しべより短いと栄養不足で、ほとんど落花してしまいます。この状態の場合は、まず果実を若取りして株の負担を軽くすることです。同時に追肥で栄養を補給し、通路付近の根が伸びる場所の通気を良くし、乾いていたらかん水をします。健全な状態は花の中心にある雌しべ(柱頭)が飛び出しています。よい花が多く咲けば生育もよく色つやの良い実がたくさん取れるようになります。

大玉トマト
 ナスは肥料食いとされるほど吸収し枝や実を育てます。2週間に1回の間隔で追肥を行う、少量で回数を多くする追肥がいいでしょう。トマトはまず確実に着果させることが大切です。実が着き肥大を確認するまでは追肥はしません。初期の肥料過多は花芽が着きにくくなります。また、花の勢いが弱いと花粉が少なく着果しにくいので、開花時に振動させたりトマトトーンを散布したりすることも必要となります。

着果し、大きさがピンポン球くらいになったときに初めて1回目の追肥をしますが、樹勢が強い場合は追肥を見送ります。化成肥料などを株元から少し離れた位置に散布します。その後は月1回程度の追肥をします。大玉トマトの場合、2段目の実は収穫できても3段目以降の実は収穫できない、そもそも花が着かない場合が見受けられます。これは肥料過多が原因です。

キュウリ

乾燥や肥料切れはキュウリの生育を弱め、尻太り果や曲がり果を増大させる最大の原因です。これを防ぐために、定期的な追肥と水やりを行います。追肥は植え付け後、半月おきを目安に行いましょう。果実のほとんどが水でできているキュウリは定期的な散水することで栽培が安定し収量アップにつながります。株元が過繁茂にならないように下葉を除去し風通しを良くして病害から守りましょう。

野菜を作っている市民の皆さまへ
 市内ではさまざまな方が野菜作りをされていると思います。困った時はいつでもご相談ください。電話でもお答えしますし、電話では伝わらないこともあります。そんな時はお宅まで伺い現物を見ながら指導をしますので遠慮なさらずにご連絡ください。家庭菜園、ベランダ菜園なんでも結構です。お待ちしております。

問い合わせ 農政課 ☎097-582-1293

木線の山通信

今回は、湯布院町にあるゲンジボタルの生息地のご紹介です。日本の夏の風物詩のひとつとして、「ホタル」を想像する方も少なくないでしょう。蛍見橋は、40種類以上いるホタルの中でも、ゲンジボタルの観賞スポットとして有名です。
 ゲンジボタルは日本に生息するホタルの中でも比較的大きな部類で、成虫は15mm前後にもなります。湯布院町では5月下旬から6月中旬にかけて飛び交い、淡く、心を奪われる光は、私たちに夏の始まりを知らせてくれます。古くより日本人の心に寄り添い続ける夏の夜の彩り。蛍見橋から見る彩りは、その年の夏を忘れられない思い出にしてくれるでしょう。
 湯布院地域の津江川、湯の坪川、金鱗湖から城橋の間は水温の変化が小さく、水深の浅い清流であること、また、川の両岸に草が繁茂していること、土手も自然の状態に近く、土砂地が確保されていること等、ホタルの生息に適した環境が揃っている地域です。こういった条件が揃った上で見ることが出来るホタルは、湯布院地域の自然が私たちにくれた贈り物なのかもしれません。

しかし、昭和46年、水質の低下や工事等の影響で、一時はそのホタルを見ることが難しくなった時期もありました。そのような状況の中、地域の教諭9人でゲンジボタル研究会が結成され、由布院温泉観光協会の協力や文部省(当時)の助成を受け、養殖研究を始めました。昭和49年には宇奈岐日女神社横にゲンジボタルの養殖池をつくり、幼虫の養殖と放流を繰り返して行いました。
 また、地域住民の献身的な努力もあり、水質は徐々に回復し、ゲンジボタルの姿も見られるようになりました。
 こうして地域全体で自然環境の保護に取り組んだ歴史と成果を永く記憶にとどめるため、由布市では指定文化財(天然記念物)として、生息地一帯を指定しています。
 由布市の自然と先人が私たちにもたらした夏の光は、後世に残すべき由布市の姿です。



(問い合わせ) 社会教育課 ☎097-582-1203

Happy Birthday

あなたの
生まれた日
大切な日



いいくら いちと
飯倉 一翔くん
平成29年5月7日生 挾間町北方



にしむら みお
西村 湊ちゃん
平成30年5月8日生 挾間町北方



くろかわ さくら
黒川 咲蘭ちゃん
令和元年5月8日生 挾間町下市



掲載希望の保護者の方は、電話（総務課☎097-582-1112）またはホームページでお申し込みください。対象は3歳以下で、過去に掲載されたことがない方(先着順)。

申込締切：6月生まれ5月20日(水) /
7月生まれ6月18日(木)

市報ゆふお誕生日コーナー
申し込みフォーム



休日開庁中止のお知らせ

予定していました5月～6月のマイナンバーカード申請の休日開庁は、新型コロナウイルス感染症対策のため中止となりました。

●問い合わせ 市民課 ☎097-582-1111

庄内神楽定期公演の中止について

新型コロナウイルス感染症の影響により5月、6月、7月の庄内神楽定期公演を中止します。

●問い合わせ
庄内振興局地域振興課 ☎097-582-1111



市民健康ウォーキング

「湯布院リバーサイドウォーク」

- 開催日時 6月14日(日) 午前9時
- 集合場所 由布市社協湯布院事務所駐車場
- 申込先・問い合わせ
「ゆふウォーキングクラブ」事務局 浦松
☎090-3798-1214

※新型コロナウイルス感染症の状況により変更(中止)する場合があります。



休日当番医

■ 内科・外科医

- 5 / 24 (湯) ゆずの木クリニック 0977-85-4625
- 5 / 31 (湯) 岩男病院 0977-84-3101
- 6 / 7 (庄) 佐藤医院 097-582-3131
- 6 / 14 (挾) 何松内科循環器科 097-583-1131

■ 歯科医

- 5 / 10 (湯) 野上歯科クリニック 0977-85-4676
- 6 / 14 (湯) 森の歯医者さんフォレストデンタルクリニック 0977-85-4747

健康カレンダー

乳幼児集団健診については、現在、新型コロナウイルス感染症の影響により日程が未定です。対象となるお子さんの保護者の方には、随時個別に通知する予定です。

ちびっこ広場 (9:30~11:30 挾間健康センター)
6月5日・12日

毎月第1金曜日は母子保健推進員と遊ぼう♪誕生日会も行います!
新型コロナウイルス感染症の状況により、変更する場合がありますので、随時お問い合わせください。

●問い合わせ 健康増進課 ☎097-582-1120